

股票代碼：8021
年報查詢網址：
<http://mops.twse.com.tw>

尖點科技股份有限公司
Topoint Technology Co., Ltd.

103年度年報



中華民國一〇四年四月三十日 刊印

尖點科技股份有限公司

一、發言人及代理發言人資訊

發言人：林若萍

職稱：董事長特助

聯絡電話：(02)2680-5868 分機 818

電子郵件信箱：karen@topoint.tw

代理發言人：李惠華

職稱：專案經理

聯絡電話：(02)2680-5868 分機 822

電子郵件信箱：angela_lee@topoint.tw

二、總公司、工廠之地址及電話

地址：新北市樹林區佳園路三段 203 號

電話：(02)2680-5868

三、股票過戶機構

名稱：群益金鼎證券股份有限公司

地址：台北市大安區敦化南路二段 97 號地下 2 樓

電話：(02)2702-3999

網址：<http://www.capital.com.tw>

四、最近年度財務報告簽證會計師

會計師姓名：廖婉怡、謝建新

事務所名稱：勤業眾信聯合會計師事務所

地址：台北市松山區民生東路三段 156 號 12 樓

電話：(02)2545-9988

網址：<http://www.deloitte.com.tw>

五、海外有價證券掛牌買賣之交易場所名稱及查詢該海外有價證券資訊之方

式：本公司無海外有價證券掛牌買賣之情事。

六、公司網址：<http://www.topoint.tw>

目 錄

	頁次
壹、致股東報告書.....	1~2
貳、公司簡介.....	3~4
一、設立日期.....	3
二、公司沿革.....	3
參、公司治理報告.....	5~34
一、組織系統.....	5
二、董事、監察人、總經理、副總經理、協理、各部門及分支機構主管資料..	7
三、公司治理運作情形.....	15
四、會計師公費資訊.....	30
五、更換會計師資訊.....	31
六、公司之董事長、總經理、負責財務或會計事務之經理人，最近一年內曾任 職於簽證會計師所屬事務所或其關係企業者之資訊.....	31
七、最近年度及截至年報刊印日止，董事、監察人、經理人及持股比例超過百 分之十之股東股權移轉及股權質押變動情形.....	32
八、持股比例占前十大股東，其相互間為關係人或為配偶、二親等以內之親屬 關係資訊.....	33
九、公司、公司之董事、監察人、經理人及公司直接或間接控制之事業對同一 轉投資事業之持股數，並合併計算綜合持股比例.....	34
肆、募資情形.....	35~42
一、資本及股份應記載事項.....	35
二、公司債辦理情形.....	41
三、特別股辦理情形.....	41
四、海外存託憑證辦理情形.....	41
五、員工認股權憑證辦理情形.....	41
六、限制員工權利新股辦理情形.....	42
七、併購或受讓他公司股份發行新股辦理情形.....	42
八、資金運用計畫執行情形.....	42
伍、營運概況.....	43~53
一、業務內容.....	43
二、市場及產銷概況.....	46
三、最近二年度及截至年報刊印日止從業人員資料.....	50
四、環保支出資訊.....	50
五、勞資關係.....	51
六、重要契約.....	53
陸、財務概況.....	54~195
一、最近五年度簡明資產負債表及綜合損益表.....	54
二、最近五年度財務分析.....	62
三、最近年度財務報告之監察人或審計委員會審查報告.....	67

	頁次
四、最近年度財務報告.....	67
五、最近年度經會計師查核簽證之公司個體財務報告.....	67
六、公司及其關係企業最近年度及截至年報刊印日止，發生財務週轉困難情事 對本公司財務狀況之影響.....	67
柒、財務狀況及財務績效之檢討分析與風險事項.....	196~202
一、財務狀況.....	196
二、財務績效.....	197
三、現金流量.....	198
四、最近年度重大資本支出對財務業務之影響.....	198
五、最近年度轉投資政策、其獲利或虧損之主要原因、改善計畫及未來一年投 資計畫.....	198
六、風險評估.....	199
七、其他重要事項.....	202
捌、特別記載事項.....	203~206
一、關係企業相關資料.....	203
二、最近年度及截至年報刊印日止，私募有價證券辦理情形.....	206
三、最近年度及截至年報刊印日止，子公司持有或處分本公司股票情形.....	206
四、其他必要補充說明事項.....	206
五、最近年度及截至年報刊印日止，發生證交法第三十六條第二項第二款所定 對股東權益或證券價格有重大影響之事項.....	206

壹、致股東報告書

各位股東女士、先生：

回顧民國一〇三年，受到經濟情勢的好轉、主要客戶及市場需求持續成長，加上新事業發展有成，在全體同仁的堅持努力下，我們全年營收連續第五年創下歷史新高。以下謹向諸位股東呈現過去一年的經營事項，以及未來的規劃與展望。

本公司一〇三年的營運績效，合併營業額為新台幣32.38億元，較上年度大幅成長27.7%；稅後淨利為新台幣3.60億元，較上年度增加28.6%；每股稅後盈餘(EPS)為新台幣2.28元。展望一〇四年，公司在設定明確的績效指標下，期許業績及獲利均能較同業有更優異的表現。茲將一〇三年之營運成果及一〇四年之營運計畫，概要分述如下：

一、一〇三年度營運成果

1. 財務收支能力

單位：新台幣（仟元）

	103 年度		102 年度		增(減) 金額	增(減) 比例
	金額	%	金額	%		
合併營業收入	3,238,109	100%	2,534,972	100%	703,137	27.7%
合併營業毛利	958,362	30%	737,450	29%	220,912	30.0%
合併營業利益	484,272	15%	331,365	13%	152,907	46.1%
合併稅前純益	478,874	15%	348,528	13%	130,346	37.4%
稅後純益	360,453	11%	280,315	11%	80,138	28.6%

2. 預算執行狀況

本公司並未公開財務預測數，整體營運狀況與公司內部制定之營業計畫大致相當。

3. 獲利能力分析

分析項目(合併數)		103 年度	102 年度
財務結構 (%)	負債占資產比率	31.11	30.46
	長期資金占固定資產比率	158.09	160.43
償債能力 (%)	流動比率	239.35	315.54
經營能力 (%)	應收款項週轉率	3.16	2.93
	存貨週轉率	5.09	4.27
獲利能力 (%)	資產報酬率 (%)	5.99	4.97
	股東權益報酬率 (%)	8.20	6.56
	基本每股稅後盈餘 (元)	2.28	1.78

4. 研究發展狀況

本公司就產品高性能及低成本兩項任務上，持續精進，已完成或持續開發的主要產品項目為：

- (1) 高縱橫比微細鑽針與鑽孔技術開發。
- (2) 微細鑽針表面鍍層技術開發。
- (3) 高強度小直徑刀具焊接技術開發。

- (4) 持續配合客戶需求及開發符合產業趨勢之主流技術與產品，一〇三年研究開發費用約佔全年營收 3%，約為新台幣 8,500 萬元。
- (5) 持續開發專利技術，至一〇三年底為止，累計專利件數達 38 件。

5. 其他專案執行結果

- (1) 持續推動 TPM：TPM 導入第三年，進入充實與落實階段，八大分科會透過活動目標、工作計畫、工作職掌、體系流程按部就班完成各項指標工作；並於一〇三年六月廠區內舉辦第二屆成果發表會，迎來多家知名大廠到廠觀摩，再次獲得嘉賓們的高度肯定；並按原定計畫將於一〇四年挑戰 TPM 優秀賞。
- (2) 廠區增設：為持續推動新業務，一〇三年本公司設立淮安宏盛點、成都銳點精密工具以及昆山銳點精密工具三家子公司，以期滿足新市場之業務開發需求。
- (3) 職業安全衛生：為維護勞工安全，在「安全衛生室」的主導下，除了在一〇三年更新 ISO14001 及 OHSAS18001 三年效期驗證，並自 2 月起參加勞動部職業安全衛生署所舉辦之無災害工時記錄網申報，減少職業災害的產生，二至十二月無災害工時累積 716,516 小時。另外，並參加一〇三年度新北市政府衛生局舉辦之團體膳食安全管理精進計畫，兩次專家評核結果皆獲優等獎。同時參加衛生署國民健康局舉辦之「健康職場自主認證」計畫，並推動多項健康促進活動。爾後公司仍將持續建置推動安全的工作環境，以提供同仁最大的安全保障。
- (4) 公司治理與企業社會責任：本公司致力推動公司治理與企業社會責任，一〇三年贊助伊甸社會福利基金會「2014 年身心障礙者及長者生活照顧輔具募集」計畫、並捐贈三峽地區「春暉啟能中心」以及「上海市慈善基金會」。此外，本公司獲得天下雜誌評選為台灣 1000 大製造業第 830 名，最佳獲利公司第 203 名。同時，於第十二屆由證基會主辦「資訊揭露評鑑」獲 A++ 級評等，在受評 1,393 家上市櫃公司中，排名前 5%。此一評鑑結果，肯定了尖點於落實公司治理方面的努力。

二、一〇四年營運計畫概要

1. 經營方針及重要政策

- (1) 持續開發創新產品，並積極參與客戶產品技術研發。
- (2) 透過材料技術、製程技術精進、趨勢化管理，確保持續成本降低能力。
- (3) 持續進行跨事業部門間產品與技術的整合應用，達成最佳綜效。
- (4) 持續推動整合服務平台，為客戶提供更高附加價值的解決方案。
- (5) 持續精進關鍵流程，提高員工技能及資訊系統應用能力。

2. 未來發展概況

展望未來，智慧型手機、平板電腦、穿戴式裝置、智慧家電、雲端運算及物聯網等帶動電子產業發展，新規格亦將帶動孔徑微型化及盲埋孔需求。公司將密切留意各項趨勢，審慎面對未來挑戰並因應局勢變化，持續穩健營運並尋求各種成長契機。

感謝各位股東長期對本公司的支持，未來公司將繼續努力，與我們的股東分享營運成果。

最後敬祝大家身體健康 萬事如意！

董事長 林序庭



經理人 王嘉鴻



主辦會計 柯梨青



貳、公司簡介

一、設立日期：

設立日期：85年4月12日

二、公司沿革：

- ①.85年：成立尖點科技股份有限公司，從事精密鑽針之製造及銷售，資本額新台幣1,500萬元。
- ②.86年：為符合市場成長需求，引進機器設備，辦理現增1,750萬，實收資本額3,250萬元。
- ③.87年：為擴大營運規模，進口機器設備，增資6,670萬元，實收資本額新台幣9,920萬元。7月遷廠至樹林市備內街，擴大廠房面積，以符未來營運計劃需要。
- ④.88年：4月取得RWTUV ISO9002品保認證。9月20日辦理現金增資2,080萬元，盈餘轉增資1,825萬元，實收資本額13,825萬元，增購新穎設備，提升產能。
- ⑤.89年：5月獲准公開發行、6月辦理現金增資12,000萬元，盈餘轉增資1,056萬元，資本公積轉增資419萬元，實收資本額27,300萬元，增購生產設備與先進檢測儀器，提升產能及確保品質。
- ⑥.90年：8月辦理盈餘轉增資5,491萬元，資本公積轉增資1,209萬元；暨同年12月辦理現金增資5,000萬元，合計實收資本額39,000萬元，增購生產設備、償還銀行貸款及充實營運資金。
- ⑦.92年：1月2日登錄興櫃股票櫃檯買賣。12月辦理現金增資2,000萬元，增購設備，擴充產能；實收資本額41,000萬元。
- ⑧.93年：6月辦理盈餘轉增資1,693萬元，充實營運資金；12月辦理現金增資5,700萬元，償還銀行借款，合計實收資本額48,393萬元。12月股票上櫃掛牌買賣。
- ⑨.94年：7月遷廠現址，擴大廠房面積，以符未來營運計劃需要；7月辦理盈餘轉增資68,651,250元，合計實收資本額552,581,250元。台灣樹林廠落成，總部遷移至樹林新廠；並設立大陸深圳辦事處。
- ⑩.95年：2月發行國內第一次無擔保可轉換公司債40,000萬元，增購設備及償還銀行借款；3月辦理現金增資10,000萬元，增購設備，擴充產能；4月發行員工認股權憑證5,520單位；7月辦理盈餘轉增資101,706,700元，合計實收資本額773,881,710元。
- ⑪.96年：7月辦理盈餘轉增資112,269,820元，充實營運資金，合計實收資本額954,691,270元。台灣樹林廠及上海廠同步擴產，合計月產能達1,300萬；通過中華公司治理協會之「簡易公司治理評量」合格；並設立日本子公司Topoint Japan及大陸華北辦事處。
- ⑫.97年：7月辦理盈餘轉增資113,988,410元，充實營運資金；10月辦理員工認股權憑證轉換股份1,885,000元，合計實收資本額1,070,564,680元。完成上櫃轉上市掛牌；上海二廠落成，正式啟用，台灣樹林廠及上海廠同步擴產，合計月產能達1,700萬支。
- ⑬.98年：8月辦理現金增資10,000萬元，償還銀行借款；9月盈餘轉增資95,275,730元，充實營運資金；9月發行國內第一次私募無擔保轉換公司債20,000萬元，

償還銀行借款；10月辦理員工認股權憑證轉換股份877,500元，合計實收資本額1,266,717,910元。設立欣點科技股份有限公司。

- ⑭.99年：1月辦理員工認股權憑證轉換股份8,860,000元；4月辦理員工認股權憑證轉換股份1,370,000元；5月發行國內第一次私募無擔保轉換公司債15,000萬元，償還銀行借款；9月盈餘轉增資38,571,550元，充實營運資金；11月私募無擔保轉換公司債轉換23,696,680元；合計實收資本額1,339,216,140元。上海尖點通過「ISO9001」及「ISO14001」認證；台灣樹林廠及上海廠同步擴產，合計月產能達2,000萬支，並設立欣聯點科技(深圳)股份有限公司及宏點精密電子(秦皇島)有限公司。
- ⑮.100年：1月辦理員工認股權憑證轉換股份1,387,500元；4月辦理員工認股權憑證轉換股份5,702,500元及私募無擔保轉換公司債轉換47,393,350元；7月私募無擔保轉換公司債轉換47,393,360元；8月私募無擔保轉換公司債轉換47,393,360元及盈餘轉增資37,198,860元，充實營運資金；9月發行員工認股權3,500單位；12月取得ISO 14001及OHSAS 18001環安衛管理系統驗證；合計實收資本額1,525,685,070元。設立富宏點電子(深圳)有限公司及碩點電子(蘇州)有限公司。
- ⑯.101年：8月盈餘轉增資40,892,590元，充實營運資金；11月九十八年度第一次私募可轉換公司債轉換普通股補辦公開發行上市；合計實收資本額1,566,577,660元。設立昆山尖點電子有限公司。
- ⑰.102年：7月九十九年度第二次私募可轉換公司債轉換普通股補辦公開發行上市；9月盈餘轉增資12,327,800元，充實營運資金；合計實收資本額1,578,905,460元。台灣尖點獲經發局綠色產業發展中心頒發PCB產業「節能表率獎」。
- ⑱.103年：4月辦理員工認股權憑證轉換股份475,000元；7月辦理員工認股權憑證轉換股份2,285,000元；10月辦理員工認股權憑證轉換股份6,340,000元；合計實收資本額1,588,005,460元。設立淮安宏盛點電子有限公司、成都銳點精密工具有限公司及昆山銳點精密工具有限公司。

參、公司治理報告

一、組織系統

1. 組織圖

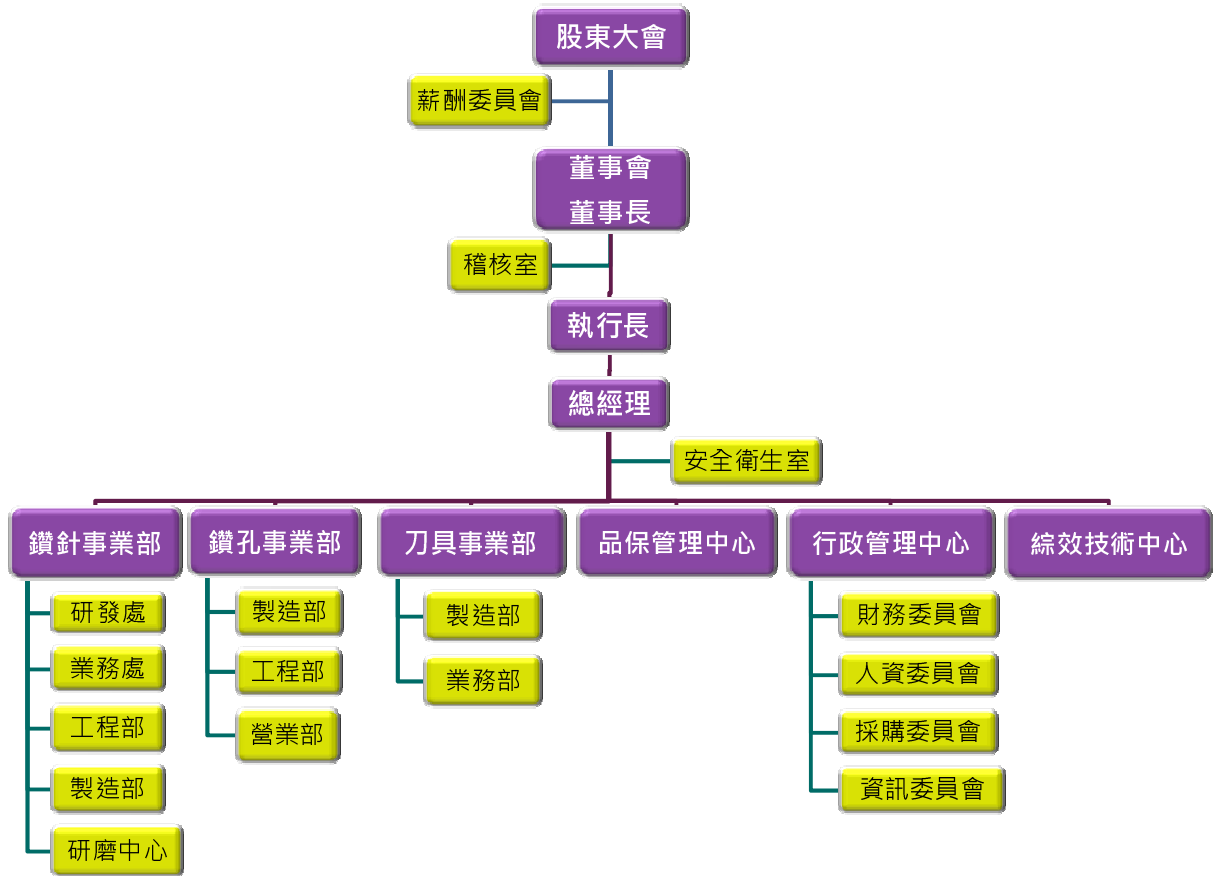

2. 各主要部門所營業務

經理人職稱及設置	經理人姓名	經理人權責
執行長	林序庭	<ul style="list-style-type: none"> ●訂定公司經營方針 ●統籌負責公司各項重大策略規劃訂定
總經理	王嘉鴻	<ul style="list-style-type: none"> ●達成公司目標之策略規劃與協調 ●經營管理體系改善之推動 ●公司經營策略及預算之推動與監督
鑽孔事業部副總經理	黃英明	<ul style="list-style-type: none"> ●督導鑽孔事業部各製造廠之績效及製造費用管控 ●督導產品製造、生產技術改進、工程管理 ●督導提昇生產品質，以及生產系統改善 ●督導鑽孔新客戶業務開拓、現有合作客戶關係管理、客戶需求處理

經理人職稱及設置	經理人姓名	經理人權責
研發處 副總經理	陳招陽	<ul style="list-style-type: none"> ● 督導新產品與製程之研發 ● 督導新產品技術之移轉及量產導入 ● 督導專案研發計畫之研究、執行與導入 ● 擬訂產品中長期開發之策略規劃 ● 專利規劃與管理
鑽針事業部 副總經理	翁勝洲	<ul style="list-style-type: none"> ● 督導鑽針事業部產品銷售、訂單處理、客戶開發與服務 ● 督導競爭對手、產銷分析、產品行銷策略及產業市場分析 ● 督導客戶產品應用問題之服務及解決 ● 擬訂業務推展重點方針
行政管理中心 協理	顏昌隆	<ul style="list-style-type: none"> ● 督導公司組織系統及部門工作職責之規劃與訂定 ● 督導管理行政、財務會計、人力資源、採購、資訊系統等各項制度之建立與推行
鑽針事業部 協理	周沁怡	<ul style="list-style-type: none"> ● 督導鑽針事業部各製造廠之績效及製造費用管控 ● 督導產品製造、生產技術改進、工程管理 ● 督導提昇產品品質，以及生產系統改善
廠長	黃增乾	<ul style="list-style-type: none"> ● 製造、維修及工程部門的監督和管控 ● 產能、品質良率的提升 ● 生產成本控制
財務經理	柯梨青	<ul style="list-style-type: none"> ● 預算編列與控制 ● 統籌管理資金規劃、調度與投資事項 ● 稅務與會計制度的規劃及執行

部 門	主 要 職 掌
總經理室	專案計劃之推動與管理。
稽核室	內部控制制度之檢核評估與建議。
安全衛生室	統籌廠區環境、安全、衛生相關制度規劃與推動。
鑽針事業部	負責生產、製造與銷售鑽針。
鑽孔事業部	負責鑽孔服務業務。
刀具事業部	負責生產、製造與銷售刀具。
品保管理中心	整體品質管理系統之維護與推動。
行政管理中心	<p>總務、廠務、資訊相關系統的管理與維護。</p> <p>統籌管理資金規劃、調度與投資事項。稅務與會計制度的規劃及執行。</p> <p>人力資源、人事行政、規章制度統籌管理。</p>
綜效技術中心	產品開發、設計規劃、關鍵技術之開發，專利規劃與管理。

二、董事、監察人、總經理、副總經理、協理、各部門及分支機構主管資料

(一) 董事、監察人、

1 董事及監察人資料(一)

104年4月30日

職稱	國籍或 註冊地	姓名	選(就)任 日期	任期	初次 選任日期	選任時持有股份		現在持有股數		配偶、未成年子女現在 持有股份 股數	利用他人名 義持有股份 股數	持 股 比 率	主 要 (學) 歷	目前兼任本公司及 其他 職務	職 稱	姓 名	關係
						股 數	持 股 比 率	股 數	持 股 比 率								
董事長	中華民國	林序庭	101.06.12	3年	85.03.18	5,330,231	3.49%	5,516,149	3.47%	無	無	無	本公司董事長 空大肄	發言人 總經理	林若洋 王嘉鴻	父女 姻親	
董事	中華民國	王嘉鴻	101.06.12	3年	99.06.15	661,745	0.43%	1,918,254	1.21%	3,727	0.00%	無	本公司總經理及本公司 所屬子公司之董事、總 經理等	董事長	林序庭	姻親	
董事	台北市	宏誠創業投 資(股) 公司	101.06.12	3年	95.06.20	4,741,455	3.11%	4,906,836	3.08%	無	無	無	兆遠科技(股)董事、清 惠光電(股)董事、聯嘉 光電(股)董事、永裕科 技(股)董事	無	無	無	
董事	中華民國	法人代表人 賴欣儀	101.09.17	3年	101.09.17	無	無	無	無	無	無	無	宏誠创投副總經理	無	無	無	
董事	台北市	中華開發 創業投資 (股)公司	101.06.12	3年	101.06.12	2,428,672	1.59%	2,513,383	1.58%	無	無	無	-	無	無	無	
董事	中華民國	法人代表人 康家穎	103.08.25	1年	103.08.25	無	無	無	無	無	無	無	中華開發協理 中山大學 企研所	無	無	無	
獨立 董事	中華民國	駱總明	101.06.12	3年	92.06.06	2,875	0.00%	2,975	0.00%	2,975	0.00%	無	東吳大學企研 所碩士、中華 開發資深經理	無	無	無	
獨立 董事	中華民國	柯柏成	101.06.12	3年	92.06.06	無	無	無	無	無	無	無	新寶地政士事務所 負責人	無	無	無	
獨立 董事	中華民國	白蓉生	101.06.12	3年	97.06.13	無	無	無	無	無	無	無	碩天科技(股)、齊瀚光 電(股)監察人;F大 洋、益航、哲因、聲寶、 凱碩及康呈薪副委員	無	無	無	
監察人	中華民國	陳根清	101.06.12	3年	95.06.20	1,587,852	1.04%	1,643,235	1.03%	368,129	0.23%	無	中興化學系畢 業	TPCA 技術顧問、尚茂電 子材料(股)獨立董事	無	無	無
監察人	中華民國	牛正基	101.06.12	3年	95.06.20	2,587	0.00%	2,676	0.00%	無	無	無	亨吉(有)公司董事長 力衡投資董事長 百益投資董事長 齊瀚光電(股)監察人	無	無	無	
監察人	中華民國	吳鍾達	102.06.11	2年	102.06.11	無	無	無	無	無	無	無	紐約科技大學 博士 義守大學生物醫學工程 系兼任助理教授	無	無	無	
監察人	中華民國	金文星	(有)負責人										金文星(有)負責人	無	無	無	

法人股東之主要股東

104年4月30日

法人股東名稱 (註1)	法人股東之主要股東 (註2)
宏誠創業投資(股)公司	聯華電子股份有限公司，持股比例100%
中華開發創業投資(股)公司	中華開發工業銀行股份有限公司，持股比例100%

註1：董事、監察人屬法人股東代表者，應填寫該法人股東名稱。

註2：填寫該法人股東之主要股東名稱(其持股比例占前十名)及其持股比例。若其主要股東為法人者，應再填列下表。

主要股東為法人者其主要股東

104年4月30日

法人名稱(註1)	法人之主要股東(註2)
聯華電子股份有限公司	8.46% 美商摩根大通託管聯華電子海外存託憑證專戶 3.49% 迅捷投資股份有限公司 2.89% 台灣銀行保管希爾契斯特國際投資人國際價值股票信託投資專戶 2.49% 矽統科技股份有限公司 1.66% 台灣銀行保管希爾契斯特國際投資人國際價值股票集團信託投資專戶 1.05% 美商摩根大通託管阿布達比投資局投資專戶 0.87% 台銀保管希爾契斯特國際投資人國際價值股票應稅信託投資專戶 0.86% 耀華玻璃(股)公司管理委員會 0.84% 摩根大通銀行託管ABP退休基金投資專戶 0.81% 渣打託管梵加德新興市場股票指數基金投資專戶
中華開發工業銀行股份有限公司	中華開發金融控股股份有限公司 100%

註1：如上表主要股東屬法人者，應填寫該法人名稱。

註2：填寫該法人之主要股東名稱(其持股比例占前十名)及其持股比例。

2 董事及監察人資料(二)

104 年 4 月 30 日

姓名 (註1)	是否具有五年以上工作經驗 及下列專業資格			符合獨立性情形 (註2)										兼任 其他 獨立 董事 家數
	商務、法 務、財務、 會計或公司 業務所須相 關科系之公 私立大專院 校講師以上	法官、檢察官、 律師、會計師或 其他與公司業 務所需之國家 考試及格領有 證書之專門職 業及技術人員	商務、法 務、財 務、會計 或公司業 務所須之 工作經驗	1	2	3	4	5	6	7	8	9	10	
林序庭			✓				✓	✓	✓	✓	✓	✓	✓	-
王嘉鴻			✓				✓	✓	✓	✓	✓	✓	✓	-
賴欣儀			✓	✓	✓	✓	✓	✓	✓	✓	✓	✓	✓	-
康家禎			✓	✓	✓	✓	✓	✓	✓	✓	✓	✓	✓	-
駱總明			✓	✓	✓	✓	✓	✓	✓	✓	✓	✓	✓	-
柯柏成	✓		✓	✓	✓	✓	✓	✓	✓	✓	✓	✓	✓	-
白蓉生			✓	✓	✓	✓	✓	✓	✓	✓	✓	✓	✓	1
陳根清			✓	✓	✓		✓	✓	✓	✓	✓	✓	✓	-
牛正基			✓	✓	✓	✓	✓	✓	✓	✓	✓	✓	✓	-
吳鍾達			✓	✓	✓	✓	✓	✓	✓	✓	✓	✓	✓	-

註1：欄位多寡視實際數調整。

註2：各董事、監察人於選任前二年及任職期間符合下述各條件者，請於各條件代號下方空格中打“✓”。

- (1) 非為公司或其關係企業之受僱人。
- (2) 非公司或其關係企業之董事、監察人(但如為公司或其母公司、公司直接及間接持有表決權之股份超過百分之五十之子公司之獨立董事者，不在此限)。
- (3) 非本人及其配偶、未成年子女或以他人名義持有公司已發行股份總額百分之一以上或持股前十名之自然人股東。
- (4) 非前三款所列人員之配偶、二親等以內親屬或三親等以內直系血親親屬。
- (5) 非直接持有公司已發行股份總額百分之五以上法人股東之董事、監察人或受僱人，或持股前五名法人股東之董事、監察人或受僱人。
- (6) 非與公司有財務或業務往來之特定公司或機構之董事(理事)、監察人(監事)、經理人或持股百分之五以上股東。
- (7) 非為公司或關係企業提供商務、法務、財務、會計等服務或諮詢之專業人士、獨資、合夥、公司或機構之企業主、合夥人、董事(理事)、監察人(監事)、經理人及其配偶。但依股票上市或於證券商營業處所買賣公司薪資報酬委員會設置及行使職權辦法第七條履行職權之薪資報酬委員會成員，不在此限。
- (8) 未與其他董事間具有配偶或二親等以內之親屬關係。
- (9) 未有公司法第30條各款情事之一。
- (10) 未有公司法第27條規定以政府、法人或其代表人當選。

(二) 總經理、副總經理、協理、各部門及分支機構主管

104年4月30日

職稱	國籍	姓名	選(就)任日期	持有股份		配偶、未成年子女持有股份		利用他人名義持有股份		主要經(學)歷	目前兼任其他公司之職務	具配偶或二親等以內關係之經理人		
				股數	持股比例	股數	持股比例	股數	持股比例			職稱	姓名	關係
執行長	中華民國	林序庭	94.11.29	5,516,149	3.47%	無	無	無	無	本公司董事及本公司之董事長、董事等	發言人	林若萍	父女	
總經理	中華民國	王嘉鴻	100.01.13	1,918,254	1.21%	3,727	0.00%	無	無	本公司所屬子公司之董事長、總經理等	總經理	王嘉鴻	姻親	
副總	中華民國	黃英明	95.05.08	162,679	0.10%	4,420	0.00%	無	無	本公司所屬子公司之董事長、總經理等	無	無	無	
副總	中華民國	陳招陽	91.02.01	70,694	0.04%	無	無	無	無	無	無	無	無	
副總	中華民國	翁勝洲	103.02.01	40,878	0.03%	無	無	無	無	無	無	無	無	
協理	中華民國	顏昌隆	103.02.01	38,670	0.03%	27,516	0.02%	無	無	無	無	無	無	
協理	中華民國	周沁怡	103.02.01	無	無	無	無	無	無	國立清華大學材料科學博士	無	無	無	
廠長	中華民國	黃增乾	103.10.01	13,509	0.01%	無	無	無	無	中國科技大學經營管理系	無	無	無	
財務經理	中華民國	柯梨青	97.06.26	無	無	無	無	無	無	佳會輔大學會計金融所	無	無	無	

(三)最近年度支付董事、監察人、總經理及副總經理之酬金

1. 董事(含獨立董事)之酬金

職稱	姓名	董事酬金				兼任員工領取相關酬金				A、B、C及D等四項總額占稅後純益之比例				員工認股權證認購股數(H)				取得限制員工權利新股股數(I)				A、B、C、D、E、F及G等七項總額占稅後純益之比例(註2)				有無領取自子公司以外轉投資事業酬金	
		報酬(A)		退職退休金(B)(註3)		盈餘分配之酬勞(C)(註1)		業務執行費用(D)		盈餘分配員工紅利(G)(註1)		退職退休金(F)		薪資、獎金及特支費等(E)		現金紅利金額		股票紅利金額		本公司		本公司		本公司			
		本公司	內所有公司	本公司	內所有公司	本公司	內所有公司	本公司	內所有公司	本公司	內所有公司	本公司	內所有公司	本公司	內所有公司	本公司	內所有公司	本公司	內所有公司	本公司	內所有公司	本公司	內所有公司	本公司	內所有公司		
董事	林序庭																										
董事	王嘉鴻																										
董事	宏誠創投(股)公司代表人：賴欣儀																										
董事	中華開發創業投資(股)公司代表人：康家禎																										
獨立董事	駱總明																										
獨立董事	柯柏成																										
獨立董事	白蓉生																										
合計		無	無	6,812	無	6,812	126	126	2.16%	2.16%	無	22,976	5,350	無	8,272	無	8,272	無	無	262,500	262,500	無	無	無	無	無	無

註1：103年度盈餘分配經104年3月10日董事會通過擬議配發董事酬勞金額NTD9,732,227元，員工紅利NTD48,661,133元。截至年報刊印日止本次擬議配發數尚未經股東會決議通過，上表配發金額係依去年實際配發之比例計算之。

註2：稅後純益已扣除員工分紅費用化。

註3：103年度並無實際給付退職退休金金額及退職退休金費用化之提列數及提撥數。

給付本公司各個董事酬金級距	董事姓名		前四項酬金總額(A+B+C+D)	前七項酬金總額(A+B+C+D+E+F+G)
	本公司	財務報告內所有公司J		
低於2,000,000元	林序庭、王嘉鴻、宏誠創投(股)公司、中華開發創業投資(股)公司、駱總明、柯柏成、白蓉生	林序庭、王嘉鴻、宏誠創投(股)公司、中華開發創業投資(股)公司、駱總明、柯柏成、白蓉生	本公司	本公司
2,000,000元(含)~5,000,000元(不含)				
5,000,000元(含)~10,000,000元(不含)				
10,000,000元(含)~15,000,000元(不含)				
15,000,000元(含)~30,000,000元(不含)				
30,000,000元(含)~50,000,000元(不含)				
50,000,000元(含)~100,000,000元(不含)				
100,000,000元以上				
總計			7	7

2. 監察人之酬金

單位：新台幣千元

職稱	姓名	監察人酬金						A、B及C等三項總額之比例(註2)	有無領取來自子公司以外轉投資事業酬金	
		報酬(A)		盈餘分配之酬勞(B)(註1)	業務執行費用(C)		本公司			財務報告內所有公司
		本公司	財務報告內所有公司		本公司	財務報告內所有公司				
監察人	陳根清									
監察人	牛正基	無	無	2,919	2,919	48	48	0.82%	0.82%	
監察人	吳鍾達								無	

註1：103年度盈餘分配經104年3月10日董事會通過擬議配發董監事酬勞金額NTD9,732,227元，員工紅利NTD48,661,133元。截至年報刊印日止本次擬議配發數尚未經股東會決議通過，上表配發金額係依去年實際配發之比例計算之。

註2：稅後純益已扣除員工分紅費用化。

酬金級距表

給付本公司各個監察人酬金級距	監察人姓名	
	前	後
低於2,000,000元	本公司	財務報告內所有公司D
2,000,000元(含)~5,000,000元	陳根清、牛正基、吳鍾達	陳根清、牛正基、吳鍾達
5,000,000元(含)~10,000,000元		
10,000,000元(含)~15,000,000元		
15,000,000元(含)~30,000,000元		
30,000,000元(含)~50,000,000元		
50,000,000元(含)~100,000,000元		
100,000,000元以上		
總計	3	3

3. 總經理及副總經理之酬金

單位：新台幣千元/仟股

職稱	姓名	薪資(A)		退職退休金(B)(註3)		獎金及特支費等等(C)		盈餘分配之員工紅利金額(D)(註1)				A、B、C及D等四項總額占稅後純益之比例(註2)		取得員工認股權憑證數額		取得限制員工權利新股股數		無領取自公司以轉投資事業酬金
		本公司	財務報告內所有公司	本公司	財務報告內所有公司	本公司	財務報告內所有公司	現金紅利金額	股票紅利金額	現金紅利金額	股票紅利金額	本公司	財務報告內所有公司	本公司	財務報告內所有公司	本公司	財務報告內所有公司	
董事長兼執行長	林序庭																	
總經理	王嘉鴻																	
副總	黃英明	10,121	15,513	無	無	1,801	17,633	12,472	無	12,472	無	6.77%	12.65%	442,500	無	無	無	
副總	陳招陽																	
副總	翁勝洲																	

註1：103年度盈餘分配經104年3月10日董事會通過擬議配發董事酬勞金額NTD9,732,227元，員工紅利NTD48,661,133元。截至年報刊印日止本次擬議配發數尚未經股東會決議通過，上表配發金額係依去年實際配發之比例計算之。

註2：稅後純益已扣除員工分紅費用化。

註3：103年度實際給付退職退休金金額為NTD 0元及退職退休金費用化之提列數及提撥數各為NTD27,000元。

酬金級距表

給付本公司各個總經理及副總經理酬金級距	總經理及副總經理姓名
低於2,000,000元	本公司
2,000,000元(含)~5,000,000元	黃英明、陳招陽、翁勝洲
5,000,000元(含)~10,000,000元	林序庭、王嘉鴻
10,000,000元(含)~15,000,000元	
15,000,000元(含)~30,000,000元	
30,000,000元(含)~50,000,000元	
50,000,000元(含)~100,000,000元	
100,000,000元以上	
總計	5
	合併報表內所有公司E
	黃英明、陳招陽、翁勝洲
	林序庭、王嘉鴻

(四)配發員工紅利之經理人姓名及配發情形

104年04月30日

單位：新台幣仟元

	職稱	姓名	股票紅利金額	現金紅利金額(註1)	總計	總額占稅後純益之比例(%) (註2)
經理人	董事長兼執行長	林序庭	無	17,488	17,488	4.85%
	總經理	王嘉鴻				
	副總	黃英明				
	副總	陳招陽				
	副總	翁勝洲				
	協理	顏昌隆				
	協理	周沁怡				
	廠長	黃增乾				
	經理	柯梨青				

註1：103年度盈餘分配經104年3月10日董事會決議通過配發員工紅利NTD48,661,133元。截至年報刊印日止本次擬議配發數尚未經股東會決議通過，上表配發金額係依去年實際配發之比例計算之。

註2：稅後純益已扣除員工分紅費用化。

(五)本公司及合併報表所有公司於最近二年度支付本公司董事、監察人、總經理及副總經理酬金總額占個體或個別財務報告稅後純益比例之分析並說明給付酬金之政策、標準與組合、訂定酬金之程序及與經營績效之關聯性：

單位：新台幣仟元

年 度	董事、監察人、總經理及副總經理酬金合計	前項酬金占稅後純益比例(註2)	給付酬金之政策、標準與組合、訂定酬金之程序及與經營績效之關聯性
102年	28,951	10.65%	董監事酬金之訂定依據公司章程規定股利發放政策，將年度盈餘分配情形提報董事會討論後送交股東會決議後發放。總經理酬金之訂定依據公司績效考核制度發放。
103年	56,387 (註1)	15.12%	董監事酬金之訂定依據公司章程規定股利發放政策，將年度盈餘分配情形提報董事會討論後送交股東會決議後發放。總經理酬金之訂定依據公司績效考核制度發放。

註1：103年度盈餘分配經104年3月10日董事會通過擬議配發董監事酬勞金額NTD9,732,227元，員工紅利NTD48,661,133元。截至年報刊印日止本次擬議配發數尚未經股東會決議通過，上表配發金額係依去年實際配發之比例計算之。

註2：稅後純益已扣除員工分紅費用化。

三、公司治理運作情形：

(一)董事會運作情形：

103 年度董事會開會 8 次(A)，出席情形如下：

職稱	姓名	實際出(列)席次數(B)	委託出席次數	實際出(列)席率(%) (B/A)	備註
董事長	林序庭	8	0	100.0	
董事	王嘉鴻	4	4	50.0	
董事	宏誠創業投資(股)公司 代表人: 賴欣儀	7	0	87.5	
董事	中華開發創業投資(股)公司 代表人: 康家禎	4	4	50.0	
獨立董事	駱總明	7	1	87.5	
獨立董事	柯柏成	8	0	100.0	
獨立董事	白蓉生	7	0	87.5	

其他應記載事項：

一、證交法第 14 條之 3 所列事項暨其他經獨立董事反對或保留意見且有紀錄或書面聲明之董事會議決事項，應敘明董事會日期、期別、議案內容、所有獨立董事意見及公司對獨立董事意見之處理：無。

二、董事對利害關係議案迴避之執行情形，應敘明董事姓名、議案內容、應利益迴避原因以及參與表決情形：無。

三、當年度及最近年度加強董事會職能之目標（例如設立審計委員會、提昇資訊透明度等）與執行情形評估：

本公司除設置三席獨立董事外並依『董事會議事規範』作為董事會執行依據，以提升運作效率及決策能力，董事踴躍出席董事會，討論公司重大決策並提供意見。

(二)審計委員會運作情形或監察人參與董事會運作情形：

1. 審計委員會運作情形：本公司尚未成立審計委員會。

2. 監察人參與董事會運作情形：

103 年度董事會開會 8 次 (A)，列席情形如下：

職稱	姓名	實際列席次數 (B)	實際列席率(%) (B/A)	備註
監察人	陳根清	8	100.0	
監察人	牛正基	6	75.0	
監察人	吳鍾達	7	87.5	

其他應記載事項：

一、監察人之組成及職責：

(一) 監察人與公司員工及股東之溝通情形 (例如溝通管道、方式等)：

本公司監察人藉由定期/不定期會議、股東會與員工及股東溝通。

(二) 監察人與內部稽核主管及會計師之溝通情形 (例如就公司財務、業務狀況進行溝通之事項、方式及結果等)：

本公司監察人藉由定期及不定期會議與內部稽核主管溝通了解財務、業務、稽核狀況及前往會計師事務所與簽證會計師會面討論公司財務查核狀況。

二、監察人列席董事會如有陳述意見，應敘明董事會日期、期別、議案內容、董事會決議結果以及公司對監察人陳述意見之處理：無。

(三) 公司治理運作情形及其與上市上櫃公司治理實務守則差異情形及原因

評估項目	運作情形			與上市上櫃 公司治理實 務守則差異 情形及原因
	是	否	摘要說明	
一、公司是否依據「上市上櫃 公司治理實務守則」訂定 並揭露公司治理實務守 則？		V	本公司尚未訂定並揭露公司治 理實務守則。	本公司尚未 訂定「公司 治理實務守 則」，故不適 用。
二、公司股權結構及股東權益 (一) 公司是否訂定內部作業 程序處理股東建議、疑 義、糾紛及訴訟事宜， 並依程序實施？ (二) 公司是否掌握實際控制 公司之主要股東及主要 股東之最終控制者名 單？ (三) 公司是否建立、執行與 關係企業間之風險控管 及防火牆機制？ (四) 公司是否訂定內部規 範，禁止公司內部人利用 市場上未公開資訊買賣 有價證券？	V V V V		(一) 本公司已訂定「內部重大資 訊處理作業程序」，規範相關 處理程序，並設有發言人(林 若萍)、代理發言人(李惠華) 及股務單位，處理股東建 議、疑義、糾紛及訴訟等事 宜。 (二) 本公司設有股務專責人員與 股東關係良好、隨時聯絡， 並掌握實際控制公司之主要 股東及主要股東之最終控制 者名單。 (三) 本公司已訂定「關係企業交 易作業辦法及子公司監理作 業辦法」，並依規執行與關係 企業間之風險控管及防火牆 機制。 (四) 本公司訂有「董事、監察人 及經理人道德行為準則」及 「誠信經營守則」，嚴禁公 司內部人利用市場上未公 開資訊買賣有價證券。	本公司尚未 訂定「公司 治理實務守 則」，故不適 用。
三、董事會之組成及職責 (一) 董事會是否就成員組成 擬訂多元化方針及落實 執行？ (二) 公司除依法設置薪資報 酬委員會及審計委員會 外，是否自願設置其他 各類功能性委員會？ (三) 公司是否訂定董事會績 效評估辦法及其評估方 式，每年並定期進行績 效評估？	V V	V V	(一) 本公司董事會由十位在 高科技、財務、商務及管理 等領域具有傑出的專業背 景與豐富經驗的董監事成 員所組成，董事會對公司 整體營運及事務負有監督 之責。 (二) 本公司已依法設置薪資 報酬委員會，薪資報酬委 員會運作情形，請參閱年 報第20頁，亦設置三席獨 立董事(駱總明、柯柏成、 白蓉生)，唯尚未設置其 他各類功能性委員會。	本公司尚未 訂定「公司 治理實務守 則」，故不適 用。

評估項目	運作情形			與上市上櫃公司治理實務守則差異情形及原因
	是	否	摘要說明	
(四) 公司是否定期評估簽證會計師獨立性？	V		(三) 本公司尚未訂定董事會績效評估辦法及其評估方式。 (四) 本公司於簽證會計師更換時，皆有評估其獨立性。	
四、公司是否建立與利害關係人溝通管道，及於公司網站設置利害關係人專區，並妥適回應利害關係人所關切之重要企業社會責任議題？	V		本公司設有投資人關係部門協助處理相關問題，並於公司網站上設置有股東園地，定期公佈業務與財務資訊；除此之外，公司網站上亦設有利害關係人專區及電子郵件信箱，作為利害關係人之溝通管道，對於利害關係人之問題皆會妥善處理，如與監察人有關，亦會送請監察人協助處理。	本公司尚未訂定「公司治理實務守則」，故不適用。
五、公司是否委任專業股務代辦機構辦理股東會事務？	V		本公司委託股務代理公司(群益金鼎證券股份有限公司股務代理部)辦理股東會事務。	本公司尚未訂定「公司治理實務守則」，故不適用。
六、資訊公開 (一) 公司是否架設網站，揭露財務業務及公司治理資訊？ (二) 公司是否採行其他資訊揭露之方式(如架設英文網站、指定專人負責公司資訊之蒐集及揭露、落實發言人制度、法人說明會過程放置公司網站等)？	V V		(一) 本公司架有網站，網址為： http://www.topoint.tw 本公司已於網站上揭露公司治理資訊、財務業務資訊，亦可由此連結至公開資訊觀測站查詢。 (二) 本公司網站備有中、英、日不同語言，並設有發言人制度作為資訊之蒐集及揭露與對外溝通之橋樑。	本公司尚未訂定「公司治理實務守則」，故不適用。

評估項目	運作情形			與上市上櫃公司 治理實務守則差異情形及原因
	是	否	摘要說明	
七、公司是否有其他有助於瞭解公司治理運作情形之重要資訊（包括但不限於員工權益、僱員關懷、投資者關係、供應商關係、利害關係人之權利、董事及監察人進修之情形、風險管理政策及風險衡量標準之執行情形、客戶政策之執行情形、公司為董事及監察人購買責任保險之情形等）？	V		<p>本公司架有網站，網址為： http://www.topoint.tw</p> <p>本公司已於網站上揭露公司治理資訊，亦可由此連結至公開資訊觀測站查詢。</p> <p>(一)本公司網站設有企業社會責任、投資人關係等專區。</p> <p>(二)本公司股務單位定期安排董監事進修公司治理相關課程。</p> <p>(三)本公司風險管理政策、風險衡量標準及保護消費者或客戶政策已包含於內部控制制度中，並依各作業辦法確實執行。</p> <p>(四)本公司董事、監察人出席董事會之狀況良好，且董事對董事會所列議案如涉有利害關係有損及公司利益之虞時皆不得加入表決。</p> <p>(五)本公司為追求完善營運，已為董事、監察人投保董監責任險。</p>	本公司尚未訂定「公司治理實務守則」，故不適用。
八、公司是否有公司治理自評報告或委託其他專業機構之公司治理評鑑報告？ （若有，請敘明其董事會意見、自評或委外評鑑結果、主要缺失或建議事項及改善情形）	V		<p>本公司為建立公司治理制度並配合財團法人中華民國證券櫃檯買賣中心推動上櫃公司訂定公司治理守則目標。本公司已於96年1月底向社團法人中華公司治理協會提出簡易公司治理評量資料，評量結果已達公司治理制度評量合格標準；另於證基會主辦之「資訊揭露評鑑」中，除九十七、九十八及一百零一年皆獲得A級評等外，九十九、一百、一百零二、一百零三年獲得A+級評等，並於一百零四年獲得A++級的最高評等，顯見公司於落實公司治理並維護投資人權益的努力。</p>	本公司尚未訂定「公司治理實務守則」，故不適用。

(四)公司設置薪酬委員會之組成、職責及運作情形：

本公司薪資報酬委員會於100年12月28日董事會決議通過，並依法訂定「薪資報酬委員會組織規程」，明訂本委員會成員由董事會決議委任之，其人數為至少三人，另本委員會成員應以善良管理人之注意，忠實履行下列職權，並對董事會負責，且將所提建議提交董事會討論：

1. 訂定並定期檢討董事、監察人（審計委員會成員）及經理人績效評估與薪資報酬之政策、制度、標準與結構。
2. 定期評估並訂定董事、監察人（審計委員會成員）及經理人之薪資報酬。

薪資報酬委員會運作情形：

(1)本公司之薪資報酬委員會委員計三人。

(2)本屆委員任期：101年6月12日至104年6月11日，103年度薪資報酬委員會開會3次(A)，委員資格及出席情形如下：

職稱	姓名	實際出席次數(B)	委託出席次數	實際出席率(%) (B/A)	備註
召集人	柯柏成	3	0	100.00	
委員	駱總明	2	0	66.67	
委員	白蓉生	3	0	100.00	

其他應記載事項：

一、董事會如不採納或修正薪資報酬委員會之建議，應敘明董事會日期、期別、議案內容、董事會決議結果以及公司對薪資報酬委員會意見之處理(如董事會通過之薪資報酬優於薪資報酬委員會之建議，應敘明其差異情形及原因)：無。

二、薪資報酬委員會之議決事項，如成員有反對或保留意見且有紀錄或書面聲明者，應敘明薪資報酬委員會日期、期別、議案內容、所有成員意見及對成員意見之處理：無。

註：薪資報酬委員會之成員為本公司之獨立董事，其相關資料請參閱年報第7頁及第9頁。

(五)履行社會責任情形：公司對環保、社區參與、社會貢獻、社會服務、社會公益、消費者權益、人權、安全衛生與其他社會責任活動所採行之制度與措施及履行情形：

履行社會責任情形

評估項目	運作情形		與上市櫃公司企業社會責任實務守則差異情形及原因
	是	否	
<p>一、落實公司治理</p> <p>(一) 公司是否訂定企業社會責任政策或制度，以及檢討實施成效？</p> <p>(二) 公司是否定期舉辦社會責任教育訓練？</p> <p>(三) 公司是否設置推動企業社會責任專(兼)職單位，並由董事會授權高階管理階層處理，及向董事會報告處理情形？</p> <p>(四) 公司是否訂定合理薪資報酬政策，並將員工績效考核制度與企業社會責任政策結合，及設立明確有效之獎勵與懲戒制度？</p>	<p>V</p> <p>V</p> <p>V</p> <p>V</p>	<p>(一) 本公司尚未訂定「企業社會責任守則」。</p> <p>(二) 本公司雖未定期舉辦社會責任教育訓練，但本公司秉持著關懷弱勢以及回饋社會的理念，在社會遭逢重大災害，舉凡八八水災、川震等，本公司多能展現人道關懷，付出具體行動捐贈款項協助災後重建，並定期捐款資助育幼院、老人福利聯盟、偏遠地區醫院等弱勢團體。除積極關懷弱勢外，本公司亦參與地方社區活動、辦理捐血活動，並支持藝文、環保、產業發展等活動，實際行動落實社會責任。</p> <p>(三) 本公司雖未設置推動企業社會責任專(兼)職單位，但仍持續致力於企業社會責任之推行。</p> <p>(四) 本公司雖有訂定合理薪資報酬政策，但尚未將員工績效考核制度與企業社會責任政策結合，及設立明確有效之獎勵與懲戒制度。</p>	<p>本公司尚未訂定「企業社會責任守則」，故不適用。</p>
<p>二、發展永續環境</p> <p>(一) 公司是否致力於提升各項資源之利用率，並使用對環境負荷衝擊低之再生物料？</p> <p>(二) 公司是否依其產業特性建立合適之環境管理制度？</p> <p>(三) 公司是否注意氣候變遷對營運活動之影響，並執行溫室氣體盤查、制定公司節能減碳及</p>	<p>V</p> <p>V</p> <p>V</p>	<p>(一) 本公司持續減少廢棄物產生的機會，並且應盡可能將可回收物質透過分類，減少廢棄物的產生量。</p> <p>(二) 本公司秉持普及環保、安全衛生訓練，強化全員環安意識；貫徹環安制度與規範，系統化管理，持續改善，營造優質環保、安全、衛生之工作場所。</p> <p>(三) 本公司已設置安全衛生室專責人員，負責維</p>	<p>本公司尚未訂定「企業社會責任守則」，故不適用。</p>

評估項目	運作情形		與上市上櫃公司企業社會責任實務守則差異情形及原因
	是	否	
溫室氣體減量策略？			
<p>三、維護社會公益</p> <p>(一) 公司是否依照相關法規及國際人權公約，制定相關之管理政策與程序？</p> <p>(二) 公司是否建置員工申訴機制及管道，並妥適處理？</p> <p>(三) 公司是否提供員工安全與健康之工作環境，並對員工定期實施安全與健康教育？</p> <p>(四) 公司是否建立員工定期溝通之機制，並以合理方式通知對員工可能造成重大影響之營運變動？</p> <p>(五) 公司是否為員工建立有效之職涯能力發展培訓計畫？</p>	<p>V</p> <p>V</p> <p>V</p> <p>V</p> <p>V</p>	<p>摘要說明</p> <p>護及管理環境；並實施源頭管理，落實減廢、節能、再利用、清潔生產製程，降低成本、減輕對生態環境之衝擊並建環境管理系統(ISO 14001)。</p> <p>(一)本公司尚未依照相關法規及國際人權公約，制定相關之管理政策與程序。</p> <p>(二)本公司員工於懷疑或發現有違反法令規章或本守則規範之行為時，得向監察人、經理人、內部稽核主管、管理部主管或其他適當人員呈報。</p> <p>(三)本公司每年定期舉辦員工健康檢查，以落實健康管理，促進員工身心健康；並聘請職業醫學專科醫師，除每月至本公司臨場服務外，亦配合相關主題辦理健康促進講座。</p> <p>(四)本公司自成立以來，極為重視員工福利及權益，且定期召開勞資會議，以及提供員工提案暨意見箱，隨時可供員工反應各項問題，建立良好互動，祈奠定勞資和諧關係。</p> <p>(五)建構學習型組織及智慧型組織一直是本公司的員工發展策略，此在目前極具挑戰的經濟環境下更顯重要。本公司有計劃的實施各項訓練課程，為確保訓練有效性，茲將訓練體系規範為：內外訓練課程、認證評鑑、公司舉辦新進及在職人員訓練課程，並積極建立內部講師，同時透過訓練體制與持續的員工進修，期望能培養公司內部之各項專業人才，提昇人員素質，達到快速人才培育、技能提昇及經驗傳承的目標。</p>	<p>本公司尚未訂定「企業社會責任守則」，故不適用。</p>

評估項目	運作情形		與上市上櫃公司企業社會責任實務守則差異情形及原因
	是	否	
<p>(六) 公司是否就研發、採購、生產、作業及服務流程等制定相關保護消費者權益政策及申訴程序？</p> <p>(七) 對產品與服務之行銷及標示，公司是否遵循相關法規及國際準則？</p> <p>(八) 公司與供應商來往前，是否評估供應商過去有無影響環境與社會之紀錄？</p> <p>(九) 公司與其主要供應商之契約是否包含供應商如涉及違反其企業社會責任政策，且對環境與社會有顯著影響時，得隨時終止或解除契約之條款？</p>	V	<p>(六) 本公司雖尚未制定相關保護消費者權益政策，但若有任何研發、採購、生產、作業及服務流程等問題，可直接聯絡本公司各負責窗口，亦可經由利害關係人專區提出申訴。</p> <p>(七) 本公司產品與服務尚無相關法規規範其行銷及標示，唯本公司產品與服務之行銷及標示皆符合ISO規範。</p> <p>(八) 本公司尚未評估供應商過去有無影響環境與社會之紀錄。</p> <p>(九) 本公司與其主要供應商之契約尚未包含供應商如涉及違反其企業社會責任政策，且對環境與社會有顯著影響時，得隨時終止或解除契約之條款。</p>	
<p>四、加強資訊揭露</p> <p>(一) 公司是否於其網站及公開資訊觀測站等處揭露具攸關性及可靠性之企業社會責任相關資訊？</p>	V		<p>(一) 本公司已於本公司網站及公開資訊觀測站等處揭露具攸關性及可靠性之企業社會責任相關資訊。</p> <p>本公司尚未訂定「企業社會責任守則」，故不適用。</p>
<p>五、公司如依據「上市上櫃公司企業社會責任實務守則」訂有本身之企業社會責任實務守則與所訂守則之差異情形：本公司尚未訂定「企業社會責任守則」，目前正研擬制訂企業社會責任實務守則及相關規章，故不適用。</p>			

評估項目	運作情形		與上市上櫃公司企業社會責任實務守則差異情形及原因
	是	否	
六、其他有助於瞭解企業社會責任運作情形之重要資訊：	<p>本公司秉持關懷弱勢與回饋社會的理念，本公司贊助 2014 年鉅亨網＜溫暖送愛心-愛的噴射機＞企業聯合送暖活動，以身心障礙者、弱勢兒童、老人為關懷對象，幫助恆春基督教醫院、彰化二林基督教醫院、樂育幼院、台中惠明盲童育幼院、財團法人蘭智社會福利基金會等機構；另秉持關懷照顧弱勢、年長者，與回饋社會的理念，本公司贊助伊甸社會福利基金會「2014 年身心障礙者及長者生活照顧輔具募集」計畫。幫助提供宜蘭教養院、愛德、大龍、一壽與新竹重殘養護中心等單位生活照顧輔具服務使用者，接受完善且高品質的生活照顧；輔助其日常起居，也讓其保持身心健康。同時協助照顧服務中心提供更好的照顧服務與降低照顧員的職業傷害；同時，本著回饋社會及地方公益的理念，尖點 QCC 路跑社並將公司贊助該活動之經費，全數捐贈予三峽地區「春暉啟能中心」，以表達對於智能障礙、自閉症、合併智能障礙的多重障礙者之關懷；除此之外，本公司深刻體認「永續發展」為未來企業經營所必須面對之挑戰目標，在追求成長的同時，仍不忘善盡企業社會責任，持續提升生產技術、產品品質，並積極地建立環境管理系統與安全衛生管理系統，訂定社會環境責任與安全衛生政策，承諾採取以下執行方針：</p> <ol style="list-style-type: none"> 1. 遵守並符合政府頒定之環保、安全衛生相關適用法規及其他要求事項。 2. 鼓勵承攬商做好環境保護及安全衛生。 3. 減少廢棄物產生的機會，並且應盡可能將可回收物質透過分類，減少廢棄物的產生量。 4. 以源頭思考進行整體規劃，減少污染的產生機會。 5. 落實健康管理，促進員工身心健康。 6. 落實減廢、節能、清潔生產製程，降低成本、減輕對生態環境之衝擊，並建制環境管理系統（ISO 14001）。 7. 以危害鑑別、風險評估，辨認風險並依據等級控制風險，同時落實安全衛生自主管理，並建制職業安全衛生管理系統（OHSAS 18001） <p>本公司相關企業社會責任運作情形，可於本公司網站查詢，網址為：http://www.topoint.tw</p>		
七、公司企業社會責任報告書如有通過相關驗證機構之查證標準，應加以敘明；不適用，本公司尚未編製企業責任報告書。			

(六)公司履行誠信經營情形及採行措施：

評估項目	運作情形		與上市上櫃公司誠信經營守則差異情形及原因
	是	否	
<p>一、訂定誠信經營政策及方案</p> <p>(一) 公司是否於規章及對外文件中明示誠信經營之政策、作法，以及董事會與管理階層積極落實經營政策之承諾？</p> <p>(二) 公司是否訂定防範不誠信行為方案，並於各方案內明定作業程序、行為指南、違規之懲戒及申訴制度，且落實執行？</p> <p>(三) 公司是否對「上市上櫃公司誠信經營守則」第七條第二項各款或其他營業範圍內具較高不誠信行為風險之營業活動，採行防範措施？</p>	<p>V</p> <p>V</p> <p>V</p>	<p>(一) 本公司於102年3月19日董事會決議通過「誠信經營守則」，以供董監經理人及公司全體同仁遵循辦理。</p> <p>(二) 本公司已於「誠信經營守則」明定防範不誠信行為方案之作業程序、行為指南、違規之懲戒及申訴制度，且落實執行。</p> <p>(三) 本公司已於「誠信經營守則」明定禁止相關不誠信行為風險之營業活動，並採行防範措施。</p>	無
<p>二、落實誠信經營</p> <p>(一) 公司是否評估往來對象之誠信紀錄，並於其與往來交易對象簽訂之契約中明訂誠信行為條款？</p> <p>(二) 公司是否設置隸屬董事會之推動企業誠信經營專(兼)職單位，並定期向董事會報告其執行情形？</p> <p>(三) 公司是否制定防止利益衝突政策、提供適當陳述管道，並落實執行？</p> <p>(四) 公司是否為落實誠信經營已建立有效的會計制度、內部控制制度，並由內部稽核單位定期查核，或委託會計師執行查核？</p>	<p>V</p> <p>V</p> <p>V</p> <p>V</p>	<p>(一) 本公司與他人簽訂契約，其內容宜包含遵守誠信經營政策及交易相對人如涉及及不誠信行為，得隨時終止或解除契約之條款。</p> <p>(二) 本公司為健全誠信經營之管理，由人資部負責誠信經營政策與防範方案之制定及監督執行，不定期向董事會報告。</p> <p>(三) 以本公司整體利益為考量，不得意圖使其自身、配偶、父母、子女或三親等以內之親屬獲致不當利益或妨礙公司利益。</p> <p>(四) 本公司應就具較高不誠信行為風險之營業活動，建立有效之會計制度及內部控制制度，不得有外帳或保留秘密帳戶，並應隨時檢討，俾確保該制度之設計及執行持續有效；另本公司內部稽核人員應定期查核前項制度遵循情形，並作成稽核報告提報董事會。</p>	無

評估項目	運作情形		與上市上櫃公司誠信經營守則差異情形及原因
	是	否	
(五) 公司是否定期舉辦誠信經營之內、外部之教育訓練？	V	(五) 本公司目前尚未定期舉辦誠信經營之內部教育訓練，但積極鼓勵相關高層主管多多參與外部誠信經營之教育訓練及宣導會。	
三、公司檢舉制度之運作情形 (一) 公司是否訂定具體檢舉及獎勵制度，並建立便利檢舉管道，及針對被檢舉對象指派適當之受理事務人員？ (二) 公司是否訂定受理檢舉事項之調查標準作業程序及相關保密機制？ (三) 公司是否採取保護檢舉人不因檢舉而遭受不當處置之措施？	V V	(一) 本公司員工於懷疑或發現有違反法令規章或本守則規範之行為時，得向監察人、經理人、內部稽核主管、管理部主管或其他適當人員呈報。 (二) 本公司尚未訂定受理檢舉事項之調查標準作業程序及相關保密機制。 (三) 本公司對於檢舉人身分及檢舉內容應確實保密，且將保護呈報者的安全，使其免於遭受報復（或威脅、騷擾）之風險。	無
四、加強資訊揭露 (一) 公司是否於其網站及公開資訊觀測站，揭露其所訂誠信經營守則內容及推動成效？	V	本公司已於網站上揭露「誠信經營守則」，另本公司設有發言人制度作為資訊之蒐集及揭露與對外公通之橋樑，且於公司網站、年報及公開說明書揭露其誠信經營守則內容及推動成效。 網址 http://www.topoint.tw	無
五、公司如依據「上市上櫃公司誠信經營守則」訂有本身之誠信經營守則者，請敘明其運作與所訂守則之差異情形：			無
六、其他有助於瞭解公司誠信經營運作情形之重要資訊（如公司檢討修正其訂定之誠信經營守則等情形）： 本公司相關誠信經營運作情形，可於本公司網站查詢，網址為： http://www.topoint.tw			

(七) 公司治理守則及相關規章其查詢方式：請至「公開資訊觀測站」公司治理專區。

(八) 其他足以增進對公司治理運作情形之重要資訊：

1. 公司網站 <http://www.topoint.tw>「投資人專區」。
2. 公司經理人參與公司治理有關之進修與訓練：

稱職	姓名	進修日期	主辦單位	課程名稱	進修時數
執行長	林序庭	103.09.09	證基會	上市上櫃公司誠經營與社會責任座談會	3

(九) 內部控制制度執行狀況：

1. 內部控制制度聲明書：請參閱年報第 28 頁。
2. 委託會計師專案審查內部控制制度：無。

尖點科技股份有限公司
內部控制制度聲明書

日期：104年03月10日

本公司民國一〇三年度之內部控制制度，依據自行評估的結果，謹聲明如下：

- 一、本公司確知建立、實施和維護內部控制制度係本公司董事會及經理人之責任，本公司業已建立此一制度。其目的係在對營運之效果及效率(含獲利、績效及保障資產安全等)、報導具可靠性、及時性、透明性及符合相關規範暨相關法令規章之遵循等目標的達成，提供合理的確保。
- 二、內部控制制度有其先天限制，不論設計如何完善，有效之內部控制制度亦僅能對上述三項目標之達成提供合理的確保；而且，由於環境、情況之改變，內部控制制度之有效性可能隨之改變。惟本公司之內部控制制度設有自我監督之機制，缺失一經辨認，本公司即採取更正之行動。
- 三、本公司係依據「公開發行公司建立內部控制制度處理準則」(以下簡稱「處理準則」)規定之內部控制制度有效性之判斷項目，判斷內部控制制度之設計及執行是否有效。該「處理準則」所採用之內部控制制度判斷項目，係為依管理控制之過程，將內部控制制度劃分為五個組成要素：1. 控制環境，2. 風險評估，3. 控制作業，4. 資訊與溝通，及5. 監督作業。每個組成要素又包括若干項目。前述項目請參見「處理準則」之規定。
- 四、本公司業已採用上述內部控制制度判斷項目，評估內部控制制度之設計及執行的有效性。
- 五、本公司基於前項評估結果，認為本公司於民國103年12月31日的內部控制制度(含對子公司之監督與管理)，包括瞭解營運之效果及效率目標達成之程度、報導係屬可靠、及時、透明及符合相關規範暨相關法令規章之遵循有關的內部控制制度等之設計及執行係屬有效，其能合理確保上述目標之達成。
- 六、本聲明書將成為本公司年報及公開說明書之主要內容，並對外公開。上述公開之內容如有虛偽、隱匿等不法情事，將涉及證券交易法第二十條、第三十二條、第一百七十一條及第一百七十四條等之法律責任。
- 七、本聲明書業經本公司民國104年03月10日董事會通過，出席董事七人中，有零人持反對意見，餘均同意本聲明書之內容，併此聲明。

尖點科技股份有限公司



董事長：林序庭



簽章

總經理：王嘉鴻



簽章

(十)最近年度及截至年報刊印日止公司及其內部人員依法被處罰、公司對其內部人員違反內部控制制度規定之處罰、主要缺失與改善情形：

本公司明訂內部人員違反內部控制制度規定，除年度績效考評納入評分標準外，並於每次稽核報告中提報缺失人員之處罰及載明主要缺失及預期改善期限，稽核單位持續追蹤改善情形並作成紀錄；最近年度及截至年報刊印日止，主要缺失皆已改善完成。

(十一)最近年度及截至年報刊印日止，股東會及董事會之重要決議：

1. 103.6.11 股東會決議事項及執行情形之檢討：

股東會決議事項	執行情形
(1)承認本公司102年度各項決算表冊案。	(1)案經主席徵詢全體出席股東無異議照案通過。
(2)承認102年度盈餘分配案。 現金股利，每股配發現金0.8000元，本公司嗣後因股本變動致影響流通在外股數，而使股東配股/息率因此發生變動者，授權董事會調整之。	(2)已訂定除息基準日為103年8月4日，並於103年8月28日發放現金股利。
(3)通過本公司「取得或處分資產處理程序」修訂案。	(3)已依修訂後修文運作。
(4)通過本公司「資金貸與他人作業程序」修訂案。	(4)已依修訂後修文運作。

2. 董事會

時間	案由
103.03.11	1.102度決算表冊案。 2.102度盈餘分配案。 現金股利126,312,437元，每股配發現金股利0.8元 3.增資孫公司-淮安宏盛點電子有限公司美金635萬元案。 4.本公司103年股東常會召開時間、地點及召集事由案。
103.04.08	1.本公司100年度員工認股權發行新股增資案。
103.05.13	1.本公司103年第一季財務報表案。
103.07.08	1.本公司103年配息基準日案。 2.本公司因股本變動影響流通在外股數，故調整股東配息率案。 3.本公司100年度員工認股權發行新股增資案。
103.08.08	1.本公司103年第二季財務報表案。
103.10.13	1.本公司100年度員工認股權發行新股增資案。 2.本公司擬為子公司申請背書保證案。
103.11.12	1.本公司103年第三季財務報表案。
103.12.23	1.本公司104年稽核計劃案。

時間	案由
104.01.08	1. 本公司 100 年度員工認股權發行新股增資案。
104.03.10	1. 103 年度決算表冊案。 2. 103 年度盈餘分配案。 現金股利 194,644,535 元，每股配發現金股利 1.2234 元 3. 本公司「公司章程」修訂案。 4. 本公司「背書保證作業辦法」修訂案。 5. 本公司 104 年股東常會召開時間、地點及召集事由案。
104.04.14	1. 本公司 100 年度員工認股權發行新股增資案。

(十二)最近年度及截至年報刊印日止董事或監察人對董事會通過重要決議有不同意見且有紀錄或書面聲明者，其主要內容：無。

(十三)最近年度及截至年報刊印日止，公司董事長、總經理、會計主管、財務主管、內部稽核主管及研發主管等辭職解任情形之彙總：上述人員皆無異動。

四、會計師公費資訊：

(一)會計師公費級距表：

會計師事務所名稱	會計師姓名		查核期間	備註
勤業眾信 聯合會計師事務所	廖婉怡	謝建新	1030101-1031231	

金額單位：新台幣仟元

金額級距		公費項目	審計公費	非審計公費	合計
1	低於 2,000 千元			V	
2	2,000 千元 (含) ~ 4,000 千元				
3	4,000 千元 (含) ~ 6,000 千元		V		
4	6,000 千元 (含) ~ 8,000 千元				
5	8,000 千元 (含) ~ 10,000 千元				
6	10,000 千元 (含) 以上				

(二)給付簽證會計師、簽證會計師所屬事務所及其關係企業之非審計公費為審計公費之四分之一以上者，應揭露審計與非審計公費金額及非審計服務內容：不適用。

(三)更換會計師事務所且更換年度所支付之審計公費較更換前一年度之審計公費減少者，應揭露更換前後審計公費金額及原因：不適用。

(四)審計公費較前一年度減少達百分之十五以上者，應揭露審計公費減少金額、比例及原因：不適用。

前目所稱審計公費係指公司給付簽證會計師有關財務報告查核、核閱、複核、財務預測核閱及稅務簽證之公費。

五、更換會計師資訊：

(一) 關於前任會計師：

更換日期	民國一〇一年六月十二日經董事會通過		
更換原因及說明	本公司一〇一年度財務報表簽證會計師原係勤業眾信聯合會計師事務所謝建新及林谷同會計師，因該事務所內部工作調度與安排，改由廖婉怡會計師及謝建新會計師繼任。		
說明係委任人或會計師終止或不接受委任	當事人	會計師	委任人
	情況	不適用	
	主動終止委任		
	不再接受(繼續)委任		
最近兩年內簽發無保留意見以外之查核報告書意見及原因	一〇〇年度財務報告：無保留意見 一〇一年度財務報告：無保留意見		
與發行人有無不同意見	有		會計原則或實務
			財務報告之揭露
			查核範圍或步驟
			其他
	無	√	
說明	不適用		
其他揭露事項 (依證券發行人財務報告編製準則第二十二條第一款第四目應加以揭露者)	無		

(二) 關於繼任會計師：

事務所名稱	勤業眾信聯合會計師事務所
會計師姓名	廖婉怡會計師及謝建新會計師
委任之日期	民國一〇一年六月十二日經董事會通過
委任前就特定交易之會計處理方法或會計原則及對財務報告可能簽發之意見諮詢事項及結果。	無
繼任會計對前任會計師不同意見事項之書面意見。	無

(三) 前任會計師對證券發行人財務報告編製準則第二十二條第一款及第二款第三目事項之函復：無。

六、公司之董事長、總經理、負責財務或會計事務之經理人，最近一年內曾任職於簽證會計師所屬事務所或其關係企業者，應揭露其姓名、職稱於簽證會計師所屬事務所或其關係企業之期間：無。

七、最近年度及截至年報刊印日止，董事、監察人、經理人及持股比例超過百分之十之股東股權移轉及股權質押變動情形：

(一) 董事、監察人、經理人及大股東股權變動情形

單位：股

職稱	姓名	103 年度		當年度截至 4 月 30 日止	
		持 有 股 數 增 (減) 數	質 押 股 數 增 (減) 數	持 有 股 數 增 (減) 數	質 押 股 數 增 (減) 數
董事長	林序庭	-	-	-	-
董事	王嘉鴻	612,500	-	-	500,000
董事	宏誠創業投資(股)公司	-	-	-	-
宏誠代表人	賴欣儀	-	-	-	-
董事	中華開發創業 投資(股)公司	-	-	-	-
開發代表人	康家禎	-	-	-	-
獨立董事	駱總明	-	-	-	-
獨立董事	柯柏成	-	-	-	-
獨立董事	白蓉生	-	-	-	-
監察人	陳根清	-	-	-	-
監察人	牛正基	-	-	-	-
監察人	吳鍾達	-	-	-	-
副總	黃英明	40,000	-	(20,000)	-
副總	陳招陽	(27,000)	-	(37,000)	-
副總	翁勝洲	40,000	-	-	-
協理	顏昌隆	-	-	-	-
協理	周沁怡	-	-	-	-
廠長	黃增乾	-	-	-	-
經理	柯梨青	20,000	-	(20,000)	-

註：翁勝洲副總、顏昌隆協理、周沁怡協理皆於 103 年 2 月 1 日新任；黃增乾廠長於 103 年 10 月 1 日新任。

(二) 股權移轉資訊：無。

(三) 股權質押資訊：無。

八、持股比例占前十大股東，其相互間為關係人或為配偶、二親等以內之親屬關係資訊：
 持股比例占前十名之股東，其相互間之關係資料

104年4月13日

姓名	本人持有股份		配偶、未成年子女持有股份		利用他人名義合計持有股份		前十大股東相互間具有財務會計準則第六號關係人、配偶、二親等以內之親屬關係者，其名稱或姓名及關係。		備註
	股數	持股比率	股數	持股比率	股數	持股比率	名稱(或姓名)	關係	
林序庭	5,516,149	3.47%	無	不適用	無	不適用	林佑澤 王嘉鴻	兄弟 姻親	
宏誠創業投資股份有限公司	4,906,836	3.08%	無	不適用	無	不適用	無	不適用	
臻鼎科技股份有限公司	4,610,388	2.90%	無	不適用	無	不適用	無	不適用	
中華開發工業銀行股份有限公司	3,958,910	2.49%	無	不適用	無	不適用	中華開發創業投資(股)	關係企業	
林佑澤	3,380,854	2.12%	無	不適用	無	不適用	林序庭	兄弟	
中華開發創業投資股份有限公司	2,513,383	1.58%	無	不適用	無	不適用	中華開發工業銀行(股)	關係企業	
華毓投資股份有限公司	2,047,768	1.29%	無	不適用	無	不適用	無	不適用	
欣揚投資股份有限公司	2,010,706	1.26%	無	不適用	無	不適用	無	不適用	
匯豐台灣銀行託管 摩根士丹利國際有限公司	1,966,895	1.24%	無	不適用	無	不適用	無	不適用	
王嘉鴻	1,918,254	1.21%	3,727	0.00%	無	不適用	林序庭	姻親	

九、公司、公司之董事、監察人、經理人及公司直接或間接控制之事業對同一轉投資事業之持股數，並合併計算綜合持股比例：

單位：股；%

轉投資事業	本公司投資		董事、監察人、經理人及直接或間接控制事業之投資		綜合投資	
	股數	持股比例	股數	持股比例	股數	持股比例
Topoint Technology Co., Ltd. (B. V. I)	6,580	100%	-	-	6,580	100%
欣點科技股份有限公司	30,696,297	61.76%	-	-	30,696,297	61.76%
Warspeed Corporation(B. V. I)	50,000	100%	-	-	50,000	100%
Topoint Japan Co., Ltd	600	100%	-	-	600	100%
上海尖點精密工具有限公司	-	-	-	100%	-	100%
Unipoint Technology Holdings Co., Ltd. (B. V. I.)	-	-	11,200	100%	11,200	100%
宏點精密電子(秦皇島)有限公司	-	-	-	100%	-	100%
欣聯點科技(深圳)有限公司	-	-	-	100%	-	100%
富宏點電子(深圳)有限公司	-	-	-	100%	-	100%
碩點電子(蘇州)有限公司	-	-	-	100%	-	100%
昆山群特科技電子有限公司	-	-	-	75%	-	75%
昆山尖點電子有限公司	-	-	-	100%	-	100%
淮安宏盛點電子有限公司	-	-	-	100%	-	100%
成都銳點精密工具有限公司	-	-	-	97.19%	-	97.19%
昆山銳點精密工具有限公司	-	-	-	100%	-	100%

肆、募資情形

一、資本及股份應記載事項

(一)股本來源

單位：新台幣仟元/仟股

年月	發行價格(元)	核定股本		實收股本		備註			
		股數	金額	股數	金額	股本來源		以現金以外之財產抵充股款者	其他
						金額	性質		
85.4	10	1,500	15,000	1,500	15,000	15,000	現金增資	-	85.4.12 八五建三庚字 第 48510 號
86.5	10	6,000	60,000	3,250	32,500	17,500	現金增資	-	87.2.23 八七建三甲字 第 124692 號
87.6	10	20,000	200,000	9,920	99,200	49,200 17,500	現金增資 資本公積轉增資	-	87.11.18 八七建三甲字 第 259480 號
88.9	10	20,000	200,000	13,852	138,253	20,800 18,253	現金增資 盈餘轉增資	-	88.10.21 經 088)商字 第 08813853 號
89.5	23	49,000	490,000	27,300	273,000	120,000 14,747	現金增資 盈餘、資本公 積轉增資	-	89.6.28 經(089)商字 第 089121529 號
91.5	10	49,000	490,000	34,000	340,000	67,000	盈餘、資本公 積轉增資	-	90.9.19 經(90)商字 第 0901372890 號
91.11	20	49,000	490,000	39,000	390,000	50,000	現金增資	-	91.1.3 經(90)商字 第 09001523010 號
92.12	10	49,000	490,000	41,000	410,000	20,000	現金增資	-	92.12.29 經授中字 第 09233192270 號
93.08	10	42,693	426,930	42,693	426,930	16,930	盈餘轉增資	-	93.10.5 經授中字 第 09332806590 號
93.10	16.8	70,000	700,000	48,393	483,930	57,000	現金增資	-	93.12.29 經授中字 第 09333262600 號
94.09	10	70,000	700,000	55,258	552,581	68,651	盈餘、資本公 積轉增資	-	94.09.16 經授商字 第 09401183300 號
95.06	10	140,000	1,400,000	65,258	652,581	100,000	現金增資	-	95.06.20 經授商字 第 09501118760 號
95.09	10	140,000	1,400,000	75,428	754,288	101,707	盈餘轉增資	-	95.09.07 經授商字 第 09501202460 號
95.10	10	140,000	1,400,000	76,116	761,161	6,873	公司債轉換 股份	-	95.10.17 經授商字 第 09501232720 號
96.01	10	140,000	1,400,000	77,383	773,883	12,722	公司債轉換 股份	-	96.01.23 經授商字 第 09601018460 號
96.04	10	140,000	1,400,000	78,605	786,051	12,168	公司債轉換 股份	-	96.04.17 經授商字 第 09601080210 號

年月	發行價格(元)	核定股本		實收股本		備註			
		股數	金額	股數	金額	股本來源		以現金以外之財產抵充股款者	其他
						金額	性質		
96.07	10	140,000	1,400,000	84,242	842,422	56,371	公司債轉換股份	-	96.07.23 經授商字 第 09601175210 號
96.08	10	140,000	1,400,000	95,469	954,692	112,270	盈餘轉增資	-	96.08.24 經授商字 第 09601206420 號
97.08	10	140,000	1,400,000	106,868	1,068,680	113,988	盈餘轉增資	-	97.8.28 經授商字 第 09701219390 號
97.10	10	140,000	1,400,000	107,056	1,070,565	1,885	認股權憑證轉換股份	-	97.10.21 經授商字 第 09701266600 號
98.08	21	200,000	2,000,000	117,056	1,170,564	100,000	現金增資	-	98.08.26 經授商字 第 09801191340 號
98.09	10	200,000	2,000,000	126,584	1,265,840	95,275	盈餘轉增資	-	98.09.11 經授商字 第 09801205940 號
98.10	10	200,000	2,000,000	126,671	1,266,717	877	認股權憑證轉換股份	-	98.10.30 經授商字 第 09801249110 號
99.01	10	200,000	2,000,000	127,557	1,275,577	8,860	認股權憑證轉換股份	-	99.01.19 經授商字 第 09901011840 號
99.04	10	200,000	2,000,000	127,694	1,276,947	1,370	認股權憑證轉換股份	-	99.04.16 經授商字 第 09901076220 號
99.09	10	300,000	3,000,000	131,551	1,315,519	38,571	盈餘轉增資	-	99.09.03 經授商字 第 09901203020 號
99.11	21.1	300,000	3,000,000	133,921	1,339,216	23,696	私募公司債轉換股份	-	99.11.01 經授商字 第 09901244520 號
100.01	10	300,000	3,000,000	134,060	1,340,604	1,388	認股權憑證轉換股份	-	100.01.25 經授商字 第 10001017040 號
100.04	21.1 10	300,000	3,000,000	139,370	1,393,699	53,096	私募公司債及認股權憑證轉換股份	-	100.04.21 經授商字 第 10001080020 號
100.07	21.1	300,000	3,000,000	144,109	1,441,093	47,393	私募公司債轉換股份	-	100.07.28 經授商字 第 10001173710 號
100.08	21.1 10	300,000	3,000,000	152,569	1,525,685	84,592	私募公司債轉換股份及盈餘轉增資	-	100.08.26 經授商字 第 10001199400 號
101.08	10	300,000	3,000,000	156,658	1,566,578	40,893	盈餘轉增資	-	101.08.24 經授商字 第 10101176420 號
102.09	10	300,000	3,000,000	157,890	1,578,905	12,327	盈餘轉增資	-	102.09.03 經授商字 第 10201180390 號
103.04	20.7	300,000	3,000,000	157,938	1,579,380	475	認股權憑證轉換股份	-	103.04.15 經授商字 第 10301065310 號

年月	發行價格(元)	核定股本		實收股本		備註			
		股數	金額	股數	金額	股本來源		以現金以外之財產抵充股款者	其他
103.07	20.7	300,000	3,000,000	158,166	1,581,665	2,285	認股權憑證轉換股份	-	103.07.18 經授商字 第 10301141790 號
103.10	20.7	300,000	3,000,000	158,800	1,588,005	6,340	認股權憑證轉換股份	-	103.10.16 經授商字 第 10301216480 號
104.01	20.7	300,000	3,000,000	159,046	1,590,465	2,460	認股權憑證轉換股份	-	104.01.23 經授商字 第 10401007350 號
104.04	20.7	300,000	3,000,000	159,155	1,591,557	1,092	認股權憑證轉換股份	-	104.04.16 經授商字 第 10401070200 號

103 年 12 月 31 日(單位：股)

股份種類	核定股本			備註
	流通在外股份	未發行股份	合計	
普通股	159,046,546	140,953,454	300,000,000	上市公司股票

註：截至 104 年 04 月 30 日止員工認股權憑證轉換股份共計 157,500 股，故已發行股份總數為 159,204,046 股。

(二) 股東結構

104 年 4 月 13 日

股東結構 數量	政府機構	金融機構	其他法人	個人	外國機構及 外國人	合計
人數	3	18	30	16,222	92	16,365
持有股數	602,087	13,790,866	22,428,949	100,618,570	21,763,574	159,204,046
持股比例	0.38%	8.66%	14.09%	63.20%	13.67%	100.00%

(三) 股權分散情形

每股面額十元

104年4月13日

持 股 分 級	股 東 人 數	持 有 股 數	持 股 比 例(%)
1-999	7,374	681,289	0.43
1000-5,000	5,892	13,260,733	8.33
5,001-10,000	1,402	10,941,333	6.87
10,001-15,000	477	6,009,393	3.78
15,001-20,000	327	6,085,341	3.82
20,001-30,000	309	8,030,745	5.04
30,001-40,000	152	5,424,892	3.41
40,001-50,000	85	3,928,255	2.47
50,001-100,000	186	13,501,868	8.48
100,001-200,000	76	11,269,459	7.08
200,001-400,000	34	9,721,613	6.11
400,001-600,000	11	5,224,244	3.28
600,001-800,000	7	5,122,473	3.22
800,001-1,000,000	11	9,978,268	6.26
1,000,001 以上	22	50,024,140	31.42
合 計	16,365	159,204,046	100.00

(四) 主要股東名單

104年4月13日

主要股東名稱	股份	持有股數	持股比例
林序庭		5,516,149	3.47%
宏誠創業投資股份有限公司		4,906,836	3.08%
臻鼎科技股份有限公司		4,610,388	2.90%
中華開發工業銀行股份有限公司		3,958,910	2.49%
林佑澤		3,380,854	2.12%
中華開發創業投資股份有限公司		2,513,383	1.58%
華毓投資股份有限公司		2,047,768	1.29%
欣揚投資股份有限公司		2,010,706	1.26%
匯豐台灣銀行託管摩根士丹利國際有限公司		1,966,895	1.24%
王嘉鴻		1,918,254	1.21%

(五)最近二年度每股市價、淨值、盈餘、股利及相關資料

單位：新台幣元/股

項	年		102年	103年	當年度截至 104年3月31日
	度				
目					
每股市價	最	高	23.85	35.55	33.70
	最	低	17.00	20.15	27.45
	平	均	18.83	26.75	30.35
每股淨值	分	配前	26.20	29.03	29.04(註1)
	分	配後	25.40	(註2)	-
每股盈餘	加權平均股數		157,891 仟股	158,199 仟股	158,924 仟股
	每股盈餘(調整前) (調整後)		1.78 1.78	2.28 (註2)	0.47 (註1)
每股股利	現金股利		0.8	(註2)	-
	無償配股	盈餘配股	-	-	-
		資本公積配股	-	-	-
	累積未付股利		-	-	-
投資報酬分析	本益比		10.58	(註2)	-
	本利比		23.54	(註2)	-
	現金股利殖利率		4.25%	(註2)	-

註 1：每股淨值、每股盈餘填列截至 104 年第一季經會計師核閱資料。

註 2：未經 104 年股東常會決議，故不適用。

(六)公司股利政策及執行狀況

1. 茲因本公司正值營運成長期，考量未來營運發展計劃、財務結構及股東權益，本公司股東紅利之發放，其中現金股利不低於當年度發放股東紅利分配總額之百分之十。

2. 本年度擬議股利分配情形：(經董事會通過，擬提報股東會討論)

本公司104年3月10日董事會決議通過103年盈餘分配案，擬配發現金股利每股1.2234元。(嗣後因股本變動致影響流通在外股數，而使股東配股(息)率因此發生變動者，擬請股東會授權董事會調整之。)

(七)本次股東會擬議之無償配股對公司營業績效及每股盈餘之影響

本公司 104 年未公開財務預測，故無法預估損益每股盈餘或擬制性資料。

(八)員工分紅及董事、監察人酬勞

1. 公司章程所載員工分紅及董事、監察人酬勞之成數或範圍：

本公司年度決算如有盈餘依下列順序分派之。

(一)提繳稅款。

(二)彌補虧損。

(三)提存百分之十為法定盈餘公積。

(四)依法令或主管機關規定提撥特別盈餘公積或迴轉特別盈餘公積。

(五)董事監察人酬勞百分之三以下。

(六)員工紅利就一至四款規定數額後剩餘之數，提撥百分之一以上，百分之二十

五以下。

(七)扣除上述各項後，併同期初累積未分配盈餘及當年度未分配盈餘調整數額，由董事會擬定盈餘分配案，提報股東會。

員工紅利得以現金或配發新股發放。新股發放以股東會前一日之收盤價並考慮除權除息之影響，折算員工股票股利之股數。

考量公司未來營運發展計劃、財務結構及股東權益，本公司股東紅利之發放，其中現金股利不低於當年度發放股東紅利分配總額之百分之十。

2. 本期估列員工紅利及董事、監察人酬勞金額之估列基礎、配發股票紅利之股數計算基礎及實際配發金額若與估列數有差異時之會計處理：

本公司103年度對於應付員工紅利及董監酬勞之估列係依過去經驗，以未來可能發放之金額為基礎，分別按純益(已扣除員工分紅及董監酬勞之金額)扣除百分之十法定公積後之15%及3%計算。如股東會決議採股票發放員工紅利，股票紅利股數以決議分紅之金額除以股票公平價值決定，股票公平價值係以股東會決議前一日之收盤價，並考量除權除息之影響為計算基礎。

上述員工紅利及董監酬勞之估計數若與董事會擬具之盈餘分配議案不同，則將其差異調整原估列年度之費用，若與股東會決議發放之金額不同，則將其差異依會計估計變動處理，認列為次年度費用。

3. 董事會通過之擬議配發員工分紅等資訊：

①. 擬議配發員工現金紅利、股票紅利及董事、監察人酬勞金額：

本公司104年3月10日董事會決議通過預計分派103年度員工現金紅利48,661,133元，而董事、監察人酬勞金額為9,732,227元。

②. 擬議配發員工股票紅利金額及占本期個體或個別財務報告稅後純益及員工紅利總額合計數之比例：無。

③. 考慮擬議配發員工紅利及董事、監察人酬勞後之設算每股盈餘：

擬議配發員工紅利及董事、監察人酬勞後之設算每股盈餘2.28元。

4. 前一年度員工分紅及董事、監察人酬勞實際配發情形：

配發情形	股東會決議 實際配發數	原董事會通過 擬議配發數	差異數
員工現金紅利	37,843 仟元	37,843 仟元	-
員工股票紅利			
股數	-	-	-
金額	-	-	-
占當年底流通在外股數之 比例	-	-	-
董監事酬勞	7,569 仟元	7,569 仟元	-
每股盈餘有關資訊			
原每股盈餘	1.78 元	1.78 元	-
設算每股盈餘	1.78 元	1.78 元	-

(九)公司買回本公司股份情形：無。

二、公司債辦理情形：無。

三、特別股辦理情形：無。

四、海外存託憑證辦理情形：無。

五、員工認股憑證辦理情形

(1) 公司尚未屆期之員工認股權憑證截至年報刊印日止辦理情形及對股東權益之影響：
104年4月30日

員工認股權憑證種類	第 3 次(期) 員工認股權憑證
申報生效日期	100年09月19日
發行(辦理)日期	100年09月26日
發行單位數	3,500
發行得認購股數占已發行股份總數比率	2.20% (註1)
認股存續期間	100年09月26日 至105年09月26日
履約方式	本公司新發行之普通股股票
限制認股期間及比率(%)	屆滿2年：50%；屆滿3年：75%；屆滿4年：100%
已執行取得股數	1,313,500
已執行認股金額	27,189,450
未執行認股數量	1,546,250
未執行認股者其每股認購價格	20.70
未執行認股數量占已發行股份總數比率(%)	0.97% (註1)
對股東權益影響	員工認股權憑證之發行，可共創公司與股東之共同利益，且發行數量對股權稀釋程度甚小，對股東權益無重大影響。

註1：係以104年4月30日之已發行股份總數159,204,046股計算。

註2：第1次(期)95年度員工認股權憑證已於100年4月7日期滿，未認購之股數依發行辦法規定視為失效。

註3：第2次(期)96年度員工認股權憑證已於101年12月18日期滿，未認購之股數依發行辦法規定視為失效。

(2) 累積至年報刊印日止取得員工認股權憑證之經理人及取得憑證可認數前十大員工之姓名、取得及認購情形：

104年4月30日

	職稱	姓名	取得認股數量 (仟股) (註1)	取得認股數量 占已發行股份 總數比率 (註2)	已執行			未執行				
					已執行 認股數量 (仟股)	已執行 認股價格	已執行 認股金額 (仟元)	已執行 認股數量 占已發行股份 總數比率 (註2)	未執行 認股數量 (仟股)	未執行 認股價格	未執行 認股金額 (仟元)	未執行 認股數量 占已發行股份 總數比率 (註2)
經 理 人 及 員 工	執行長	林序庭	990	0.62%	282.5	20.7	5,848	0.18%	707.5	20.70	14,645	0.44%
	總經理	王嘉鴻										
	副總	黃英明										
	副總	陳招陽										
	副總	翁勝洲										
	協理	顏昌隆										
	協理	周沁怡										
	財務部 經理	柯梨青										
	經理	劉振見										
	特助	林若萍										

註1：係第3次(期)100年度員工認股權憑證取得者。

註2：係以104年4月30日之已發行股份總數159,204,046股計算。

註3：第1次(期)95年度員工認股權憑證已於100年4月7日期滿，未認購之股數依發行辦法規定視為失效。

註4：第2次(期)96年度員工認股權憑證已於101年12月18日期滿，未認購之股數依發行辦法規定視為失效。

六、限制員工權利新股辦理情形：無。

七、併購或受讓他公司股份發行新股辦理情形：無

八、資金運用計畫執行情形：本公司截至年報刊印日之前一季止，前各次發行或私募有價證券並無尚未完成或最近三年內已完成而計畫效益尚未顯現之情形。

伍、營運概況

一、業務內容

(一) 業務範圍

1. 所營業務範圍之主要內容：

- (1) 電子線路板專用微型鑽頭之製造/銷售。
- (2) 電子線路板專用數控鑽孔機之製造/銷售。
- (3) 電子線路板加工週邊設備之製造/銷售。
- (4) 一般進出口貿易及代理。

2. 主要產品及其營業比重

單位：新台幣(仟元)

營業項目	102 年度		103 年度	
	營業收入	營業比重(%)	營業收入	營業比重(%)
PCB 刀具及鑽孔	2,468,875	97.39	3,192,263	98.58
其他	66,097	2.61	45,846	1.42
合計	2,534,972	100.00	3,238,109	100.00

3. 公司目前之主要產品

產品名稱		規格
精密鑽針	微尺寸	0.25mm 以下
	小尺寸	0.30mm~0.45mm
精密銑刀	微尺寸	0.50 mm~0.75mm
	小尺寸	0.80mm~3.175mm
	大尺寸	3.175mm 以上

4. 計劃開發之新產品

- (1) 持續進行微型精密鑽針之開發
- (2) 持續進行微型精密銑刀之開發
- (3) 高縱橫比鑽針及壽命延長刀具之開發

(二) 產業概況

1. 產業之現況與發展

印刷電路板(PCB)提供各種電子零組件間線路連接及支撐體，而鑽針為 PCB 機械鑽孔製程所需的關鍵物料，處於電子產品供應鏈架構的上游。根據管理諮詢機構 Francesca Stern Consulting 的估計，2014 年全球印刷電路板產值規模約為 593.3 億美元，相對 2013 年約微幅成長 1.3%；預測 2015 年在全球景氣逐漸好轉帶動下，PCB 總產值可望達到 4.2% 的成長幅度。

根據 PrismaMark 對市場的看法，未來成長動能以終端電子產品的應用分類，主要來自於平板電腦、智慧型手機與車用裝置。平板電腦及智慧型手機於 2012-2017 年之年複合平均成長率分別為 13.6% 與 11.9%，成長最快。近期雲端應用的快速興起，支撐對高階伺服器常用之多層板需求。而可攜式電子產品持續朝向薄型化設計邁進，將更加重採用高階 PCB 產品類別(any-layer PCB; multi-layer FPC; FC-CSP)，此趨勢將帶動高階鑽針及盲埋孔鑽孔需求。

PCB市場成長動能(應用別)

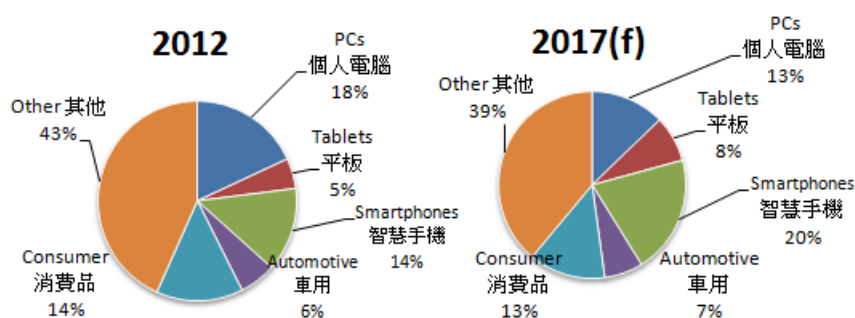

\$M	2012	2017(f)	2012 - 2017 CAAGR
PCs 個人電腦	\$9,931	\$8,250	-3.6%
Tablets 平板	\$2,715	\$5,136	13.6%
Smartphones 智慧手機	\$7,538	\$13,197	11.9%
Automotive 車用	\$3,259	\$4,307	5.7%
Consumer 消費品	\$7,738	\$8,520	1.9%
Other 其他	\$23,858	\$25,130	1.0%
Total	\$55,039	\$64,540	3.2%

Source: Prismark, 2013.10, 本公司整理。

各類電路板成長分析

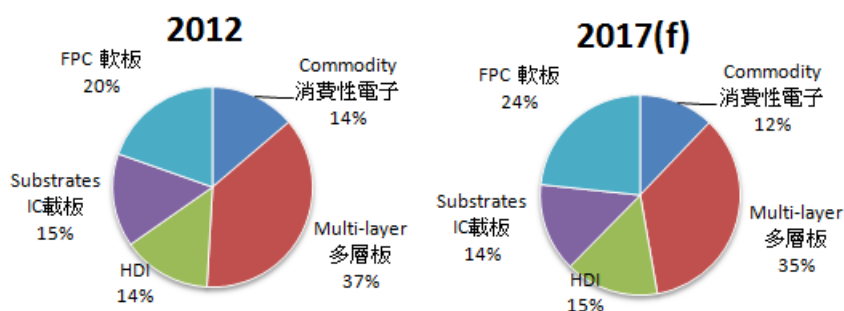

\$M	2012	2017(f)	2012 - 2017 CAAGR
Commodity 消費性電子	\$7,569	\$7,818	0.6%
Multi-layer 多層板	\$20,452	\$22,685	2.1%
HDI	\$7,918	\$9,758	4.3%
Substrates IC載板	\$8,313	\$9,230	2.1%
FPC 軟板	\$10,787	\$15,049	6.9%
Total	\$55,039	\$64,540	3.2%

Source: Prismark, 2013.10, 本公司整理。

2. 產業上、中、下游關聯性

本公司所屬產業及有關架構圖如下：

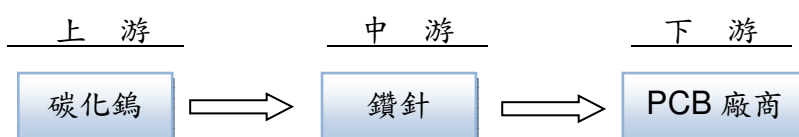

3. 產品發展趨勢

- (1) 隨著終端電子產品功能多元整合化，強調高速運算能力、多功能、大記憶體容量、節能環保、輕薄短小微型化，晶片日趨複雜化及系統單晶片之高 I/O 腳數、細間距的方向發展下，使 PCB 設計必須朝高孔密度、微細線寬、高承載元件方向改變；因此孔位精度、孔壁粗糙度與不斷針等鑽孔品質之要求更形嚴謹。
- (2) 可攜式手持裝置、晶片組、記憶體等產品，都是高階封裝載板最大的應用區塊，其主要趨勢就是體積愈來愈小，所採用的顆數也較以往增加，將帶動鑽孔孔徑向下延伸，以及增加對鑽針之需求。
- (3) 全球綠色環保意識抬頭，對於基板材質將有更高標準規範（無鹵素、無鉛、High TG...等），鑽針須對此項材質改變而作因應對策，以確保鑽孔品質符合未來市場需求。

4. 競爭情形

全球鑽針製造廠早期以日本及歐洲為主，近年來隨著終端電子產品不斷推陳出新，國際電子資訊大廠面臨高度價格競爭壓力，生產重心也逐漸移往亞洲地區，而鑽針為整體電子供應鏈不可或缺的材料，在競爭態勢上也出現了一些轉變。日系鑽針廠以佑能工具（Union Tool）為首，仍佔全球最高之市佔率；歐洲廠商則因為成本及技術發展因素，市佔率逐漸下降；台灣廠商則取而代之，目前市佔率持續成長中。

鑽針應用於一般 PCB 及 IC 載板的孔徑及技術難度有所差異，台灣及中國大陸鑽針廠商以傳統 PCB 用的小尺寸（0.30mm 以上）為主，由於競爭者眾，此區塊價格競爭較為激烈；日系廠商則以 HDI 及 IC 載板用的微尺寸（0.25mm 以下）為主。本公司在產品組合上，以 0.25mm 以下的鑽針為主，為全球非日系廠商微型鑽針出貨量最高的公司，此市場以日系廠商為主要競爭者。

（三）技術及研發概況

1. 研究發展人員與其學經歷

104 年 4 月 30 日

項目\學歷	博/碩士	大專	高中	合計	服務年資
人數	0	11	2	13	7.92
比率	0%	84.6%	15.4%	100%	

2. 最近年度每年投入之研發費用

單位：新台幣（仟元）

項目	102 年度	103 年度
研發費用	79,926	84,705
營業收入	2,534,972	3,238,109
比率	3%	3%

3. 開發成功之產品與技術

099 年	量作試產高縱橫比 0.15mm、0.2mm、0.25mm 載板用鑽針 開發專利型第二代高縱橫比鑽針
100 年	量產導入第二代新型專利之高縱橫比鑽針 軟板特殊型鑽針效能提昇
101 年	第二代專利外型鑽針，導入 BGA 與 Flip chip 載板，鑽徑 0.075~0.2 之高效能產品，軟板鑽針與蓋板材料開發。
102 年	量產導入 FC-CSP 和 Flex 軟板效能提升專利鑽針
103 年	效能提升專利鑽針導入 BGA 和 Flip chip 載板

(四) 長、短期業務發展計畫

1. 短期發展計畫

- (1) 鞏固並加深與既有客戶之合作關係，提升市佔率。
- (2) 積極開發目標客戶及新市場（歐、美、日本）之業務。
- (3) 快速開發符合市場趨勢之產品與技術。
- (4) 建構完整技術整合服務平台。
- (5) 金屬切削刀具客製研發、規模化量產與市場拓展。

2. 長期發展計畫：

- (1) 以核心技術力為基礎開發新事業，建置未來成長動能。
- (2) 持續尋找上下游策略聯盟有利之合作契機，以強化公司整體競爭力。

二、市場及產銷概況

(一) 市場分析

1. 主要產品之銷售地區

單位：新台幣仟元

銷售地 \ 年度	102 年度		103 年度	
	銷售金額	營收比例(%)	銷售金額	營收比例(%)
國內	586,385	23.13	750,223	23.17
中國	1,616,722	63.78	2,229,322	68.85
其他	331,865	13.09	258,564	7.98
合計	2,534,972	100.00	3,238,109	100.00

2. 市場佔有率

以全球鑽針單月需求約計 8,200 萬支計算，本公司單月出貨量 2,000 萬支，全球市佔率約 24-25%，為全球第二大鑽針廠。

3. 市場未來之供需狀況與成長性

- (1) 需求面：隨著電子產品走向輕薄短小、多功能之設計，電路佈線微細化為必然趨勢，因此鑽針年成長率，約可等同於（PCB 市場年成長率）X（佈線

密度的成長率)。依管理諮詢機構 Francesca Stern Consulting 預估，全球 PCB 市場產值於 2015 年將呈現 4.0%之成長率，再乘上佈線密度的成長率，推估鑽針需求之年成長率約 5-10%左右。

- (2) 供給面：2014 年底全球佔七成以上的前三大鑽針廠月產能總計約 7,600 萬支，過去三年無廠商進行大規模的擴產動作。隨著市場需求逐漸恢復，對於鑽針市場的供需平衡有所助益。

4. 競爭利基

- (1) 先進的核心技術：擁有高階微型鑽針研發及生產技術，並達成 99.2%的高良率水準。
- (2) 彈性產能調配能力：兩岸合計 2,000 萬支的產能規模，具備產能彈性調配之快速應變能力。
- (3) 良好的成本控制能力：大量且完整的自動化產線，良好的製程改善能力，並擁有材料成本優勢，使單位成本具高競爭力。
- (4) 具備良好的客戶基礎：既有客戶皆為國內外知名大廠，訂單穩定，持續配合客戶精進自身的技術能力。

5. 發展遠景之有利、不利因素與因應對策

(1) 有利因素：

- 甲、高階載板及智慧型手機等產品世代交替，將帶動極小徑鑽針需求。
- 乙、雲端運算伺服器與基地台建置發展趨勢持續看好，將增加鑽針需求。
- 丙、整合服務平台的建構，將增加營收及獲利來源。
- 丁、維持技術先進、良率高而穩定的生產條件，將有利於承接新業務。

(2) 不利因素：

- 甲、低階產品面臨同業低價搶單，產品價格仍存在壓力。
- 乙、主要材料來源供應受限，採購議價的主導性低，存在原物料上漲風險。

(3) 因應對策：

- 甲、強化業務行銷活動。
- 乙、加速研發並導入高附加價值產品。
- 丙、強化製程管理能力，有效降低生產成本。
- 丁、持續開發新型材料，並降低材料使用成本。

(二) 主要產品之重要用途及產製過程

1. 主要產品之重要用途

項目	主要用途	主要應用領域
鑽針 銑刀	用於 IC 載板、HDI、PCB 硬板、軟板內層線路鑽孔導通及成品切割	電腦相關：個人電腦、筆記型電腦、伺服器
		通訊相關：手機、PDA
		消費性電子：平板電腦、電視、數位相機、遊戲機、DVD、機上盒

2. 主要產品的產製過程



(三) 主要原料之供應狀況

本公司各項產品所使用之主要原料為碳化鎢（Tungsten Carbide），採購來源之決定主要係考量材料特性及品質穩定度，本公司已與供應商建立良好關係，因此主要原料供應維持穩定正常。

主要原料	供應廠商	供應狀況
碳化鎢	日本三菱 日本住友	良好

(四) 最近二年度任一年度中曾占進(銷)貨總額百分之十以上之客戶名稱及進(銷)貨金額與比例，並說明增減變動原因
1. 進貨供應商名單

單位：新台幣仟元

項目	102 年度			103 年度			104 年度第一季					
	名稱	金額	占全年度進貨淨額比率〔%〕	與發行人之關係	名稱	金額	占全年度進貨淨額比率〔%〕	與發行人之關係	名稱	金額	占 104 年度第一季進貨淨額比率〔%〕	與發行人之關係
1	A 公司	155,027	28.58	無	A 公司	95,003	15.38	無	A 公司	30,094	18.60	無
2	B 公司	45,805	8.44	無	B 公司	64,922	10.51	無	B 公司	16,700	10.32	無
3	其他	341,656	62.98		其他	457,586	74.10		其他	115,002	71.08	
	進貨淨額	542,488	100.00		進貨淨額	617,511	100.00		進貨淨額	161,796	100.00	

增減原因說明：主要係依產品類別所需原料變動所致。

2. 銷貨客戶名單

單位：新台幣仟元

項目	102 年度			103 年度			104 年度第一季					
	名稱	金額	占全年度銷貨淨額比率〔%〕	與發行人之關係	名稱	金額	占全年度銷貨淨額比率〔%〕	與發行人之關係	名稱	金額	占 104 年度第一季銷貨淨額比率〔%〕	與發行人之關係
1	甲公司	321,726	12.69	註 1	甲公司	430,724	13.30	註 1	甲公司	71,367	8.95	無
2	乙公司	342,493	13.51	無	乙公司	352,078	10.87	無	乙公司	89,641	11.25	註 1
3	其他	1,870,753	73.80		其他	2,455,307	75.83		其他	636,048	79.80	
	銷貨淨額	2,534,972	100.00		銷貨淨額	3,238,109	100.00		銷貨淨額	797,056	100.00	

增減原因說明：並無重大差異。

註 1：對欣點科技股份有限公司採權益法之投資公司之母公司。

(五)最近二年度生產量值表

單位：新台幣仟元/ 仟支

年度/生產量值 主要商品	102 年度			103 年度		
	產能	產量	產值	產能	產量	產值
PCB 刀具	236,917	190,693	1,214,052	241,752	218,765	1,310,114
合計	236,917	190,693	1,214,052	241,752	218,765	1,310,114

(六)最近二年度銷售量值表

單位：新台幣仟元/ 仟支

年度/銷售量值 主要商品	102 年度				103 年度			
	內 銷		外 銷		內 銷		外 銷	
	量(註 1)	值	量(註 1)	值	量(註 1)	值	量(註 1)	值
PCB 刀具及鑽孔	41,832	562,101	134,535	1,906,774	45,332	731,533	152,180	2,460,730
其 他	-	40,826	-	25,271	-	19,673	-	26,173
合計	41,832	602,927	134,535	1,932,045	45,332	751,206	152,180	2,486,903

註 1: 上述量僅含 PCB 刀具。

三、最近二年度及截至年報刊印日止從業人員資料

104 年 4 月 30 日

年 度	102 年度	103 年度	當 年 度 截 至 104 年 4 月 30 日
員 工 人 數	間 接	111	119
	直 接	217	231
	合 計	328	350
平 均 年 歲	34.3	34.0	34.2
平 均 服 務 年 資	5.07	5.14	5.32
學 歷 分 布 比 率	博 士	0.31%	0.29%
	碩 士	3.13%	3.43%
	大 專	44.38%	35.71%
	高 中	47.50%	56.57%
	高 中 以 下	4.68%	4.00%

四、環保支出資訊

(一) 說明最近年度及截至年報刊印日止，公司因污染環境所受損失（包括賠償），處分之總額，並說明未來因應對策（包括改善措施）及可能之支出（包括未採取因應對策可能發生損失、處分及賠償之估計金額，如無法合理估計者，應說明其無法合理估計之事實）：無。

(二) RoHS 資訊狀況：

本公司接獲經濟部工業局中華民國 95 年 3 月 29 日工電字第 09500240130 號函，審查結果為依本公司行業特性，不受歐盟有害物質限用指令(RoHS)影響。

五、勞資關係

(一)員工工作環境與人身安全

本公司深刻體認「永續發展」為 21 世紀企業經營所必須面對之挑戰目標，在追求成長的同時，仍不忘善盡企業社會責任，除了持續提升生產技術、產品品質，更積極地建立環境管理系統與安全衛生管理系統，訂定社會環境責任與安全衛生政策並善盡良好社會公民之責任，致力環境保護之外，塑造安全衛生與舒適的工作環境，亦為本公司的責任，有關環保、安全衛生決策之準繩與遵循規範，本公司承諾採取以下執行方針：

- 遵守各項環境法規—遵守並符合政府頒定之環保、勞安衛法規及其他之要求，響應全球綠色環保、勞工權益與零災害運動。
- 持續環境改善工作—保持環境管理系統的持續運作，並致力改善環境現狀，用以提昇整體績效。
- 持續廢棄物減量—減少廢棄物產生的機會，並且應盡可能將可回收物質透過分類，減少廢棄物的產生量。
- 持續污染預防—以源頭思考進行整體規劃，減少污染的產生機會。
- 尊重生命—各級主管及全體員工有責任確保其管轄範圍內設備、人員之安全與衛生，包括承攬商、供應商、工讀生、契約工、臨時工以及外包等人員，以達成「零災害、零事故、零污染」目標。
- 安全紀律—安全是我的責任，全體員工包括 OEM 廠商、承攬商、供應商、工讀生、契約工、臨時工以及外包等人員，皆應遵守政府法令與公司各項工安、環保規定，各級主管尤應以身作則，並善盡督導之責。
- 風險管理—以危害鑑別、風險評估，辨認風險並依據風險等級控制風險，同時落實安全衛生自主管理並建制職業安全衛生管理系統 (OHSAS 18001)。
- 污染預防—源頭管理，落實減廢、節能、再利用、清潔生產製程，降低成本、減輕對生態環境之衝擊並建制環境管理系統 (ISO 14001)。
- 持續改善—普及環保、安全衛生訓練，強化全員環安意識；貫徹環安制度與規範，系統化管理，持續改善，營造優質環保、安全、衛生之工作場所。
- 落實健康管理，促進員工身心健康。

(二)員工行為倫理評鑑

本公司訂定「誠信經營守則」及「道德行為準則」作為董事、監察人、經理人及員工行為應遵循準繩。

其主要內容為：

- (1) 禁止不誠信行為：於從事商業行為之過程中，不得直接或間接提供、承諾、要求或收受任何不正當利益，或做出其他違反誠信、不法或違背受託義務等不誠信行為，以求獲得或維持利益。
- (2) 禁止行賄及收賄：於執行業務時，不得直接或間接提供、承諾、要求或收受任何形式之不正當利益。
- (3) 禁止提供非法政治獻金：對政黨或參與政治活動之組織或個人直接或間接提供捐獻，應符合政治獻金法及公司內部相關作業程序，不得藉以謀取商業利益或交易優勢。
- (4) 禁止不當慈善捐贈或贊助：對於慈善捐贈或贊助，應符合相關法令及內部作業程序，不得為變相行賄。
- (5) 禁止不合理禮物、款待或其他不正當利益：不得直接或間接提供或接受任何不合理禮物、款待或其他不正當利益，藉以建立商業關係或影響商業交易行為。

- (6)防止利益衝突：以公司整體利益為考量，不得意圖使其自身、配偶、父母、子女或三親等以內之親屬獲致不當利益或妨礙公司利益。
- (7)避免圖私利機會：避免透過使用公司財產、資訊或藉由職務之便而有圖私利之機會。
- (8)保密責任：對於公司本身或其業務往來之資訊，除經授權或法律規定公開外，應負有保密義務。
- (9)公平交易：應盡力公平對待本公司之客戶、供應商、競爭對手。
- (10)保護並適當使用公司資產：保護公司資產並確保其能有效合法地使用於公務上。
- (11)遵循法令規章：遵守適用於本公司之規章、規則及命令。
- (12)鼓勵呈報任何非法或違反道德行為準則之行為。
- (13)懲戒措施：本公司應依違法情況追究失職人員責任或採取適當法律措施。

(三)員工福利措施

本公司設置職工福利委員會，規劃各項員工福利事項，除辦理員工旅遊、年終尾牙、各項員工康樂活動外；另提供包含結婚、生育、教育、奠儀補助金與三節、生日贈送禮品等。

本公司除依法為每位員工投保勞工保險和全民健康保險外，更為員工規劃了團體綜合保險，包括壽險、意外險、醫療險等，以及商務旅平險，以增加員工整體之保障。除此之外，本公司還提供下列福利措施：

- (1)設置員工餐廳及咖啡休息區，且補助提供二餐，照顧同仁飲食之需求。
- (2)提供同仁免費汽車及機車停車位，以滿足同仁的停車需求。
- (3)提供高額的國內外員工旅遊補助，讓同仁舒鬆身心、平衡生活。
- (4)免費發放夏季及冬季制服。
- (5)設置圖書室，備有各類休閒書籍、雜誌及報紙，提供同仁良好之休憩場所。

(四)員工進修、訓練

參照本公司訂定「教育訓練管理辦法」，有計劃的實施各項訓練課程，使全體員工均具有適當能力以執行工作，另為確保訓練有效性，茲將訓練體系規範為：內外訓練課程、認證評鑑、新進及在職人員訓練課程，並積極建立內部講師，同時透過訓練體制與持續的員工進修，期望能培養公司內部之各項專業人才，提昇人員素質，達到快速人才培育、技能提昇及經驗傳承的目標。

本公司103年度所舉辦之各類訓練課程共366班次，課程時數共1,119.5小時，參與課程員工達4,270人次，教育訓練費用支出為新台幣\$344,143元。

課程類別與執行狀況如下：

課程類別	班次	時數	人次
管理類訓練	64	190.5	385
勞工安全衛生訓練	11	14.0	490
專業類及技術類訓練	284	865.0	3,310
新進人員訓練	7	50.0	85
合計	366	1,119.5	4,270

為提供全體員工最佳之學習環境，本公司導入多樣化學習平台，除實體教室教學外，另建置集團視訊教學課程，並發展知識管理系統及線上教學系統，以推動員工各項學習活動。

(五) 員工退休制度

本公司依勞動基準法第六章規定辦理員工退休相關事項，適用勞動基準法舊制退休金規定者，本公司依勞動基準法按月提撥退休準備金存入退休金專戶；適用勞工退休金條例退休金新制度者，本公司依百分之六之勞工退休金提繳率，並按行政院核定之月提繳工資分級表，提繳存入該從業人員於勞工保險局設立之勞工退休金個人專戶。截至 103 年 12 月 31 日止本公司尚未有人員符合退休資格，辦理退休申請。

(六) 勞資關係

本公司自成立以來，極為重視員工福利及權益，且定期召開勞資會議，以及提供員工提案暨意見箱，隨時可供員工反應各項問題，建立良好互動，祈奠定勞資和諧關係。

(七) 最近年度及截止年報刊印日止，因勞資糾紛所遭受之損失及未來可能發生之估計金額與因應措施，如無法合理估計，說明其無法合理估計之事實：無。

六、重要契約(供銷契約、技術合作契約、工程契約、長期借款契約及其他足以影響股東權益之重要契約)

契約性質	當事人	契約起訖日期	主要內容	限制條款
長期借款契約	台灣工銀聯貸案	104.10~106.10	到期付款	無

陸、財務概況

一、最近五年度簡明資產負債表、綜合損益表及會計師查核意見

(一)A. 簡明資產負債表-國際財務報導準則(合併)

單元：新台幣仟元

項 目	年 度	最近五年度財務資料					當年度截至 104年03月31日 財務資料
		99年度	100年度	101年度	102年度	103年度	
流動資產				2,364,396	2,731,325	3,424,828	3,412,386
不動產、廠房及設備				3,314,030	3,266,291	3,535,826	3,359,561
無形資產				8,137	6,508	5,687	8,879
其他資產				140,762	203,893	184,142	190,307
資產總額				5,827,325	6,208,017	7,150,483	6,971,133
流動負債	分配前			879,049	865,594	1,430,882	1,291,175
	分配後			989,999	991,906	*	-
非流動負債				967,472	1,025,523	936,485	875,284
負債總額	分配前			1,846,521	1,891,117	2,367,367	2,166,459
	分配後			1,957,471	2,017,429	*	-
歸屬於母公司業主之權益			不適用	3,793,223	4,136,137	4,592,539	4,614,839
股本				1,566,578	1,578,906	1,590,466	1,591,559
資本公積				1,194,724	1,200,741	1,214,142	1,215,574
保留盈餘	分配前			1,137,738	1,293,661	1,528,714	1,603,008
	分配後			1,026,788	1,167,349	*	-
其他權益				(105,817)	62,829	259,217	204,698
庫藏股票				-	-	-	-
非控制權益				187,581	180,763	190,577	189,835
權益總額	分配前			3,980,804	4,316,900	4,783,116	4,804,674
	分配後			3,869,854	4,190,588	*	-

*俟民國104年股東常會決議後定案。

A. 簡明資產負債表-國際財務報導準則(個體)

單元：新台幣仟元

項 目 \ 年 度	最近五年度財務資料					當年度截至 104年03月31日 財務資料
	99年度	100年度	101年度	102年度	103年度	
流動資產			776,081	706,035	798,503	
不動產、廠房及設備			1,135,062	971,602	816,805	
無形資產			2,415	1,144	2,574	
其他資產			2,917,040	3,293,375	3,778,007	
資產總額			4,830,598	4,972,156	5,395,889	
流動負債	分配前		367,617	371,214	357,418	
	分配後		478,567	497,526	*	
非流動負債			669,758	464,805	445,932	
負債總額	分配前		1,037,375	836,019	803,350	
	分配後		1,148,325	962,331	*	
歸屬於母公司業主之權益		不適用	3,793,223	4,136,137	4,592,539	不適用
股本			1,566,578	1,578,906	1,590,466	
資本公積			1,194,724	1,200,741	1,214,142	
保留盈餘	分配前		1,137,738	1,293,661	1,528,714	
	分配後		1,026,788	1,167,349	*	
其他權益			(105,817)	62,829	259,217	
庫藏股票			-	-	-	
非控制權益			-	-	-	
權益總額	分配前		3,793,223	4,136,137	4,592,539	
	分配後		3,682,273	4,009,825	*	

*俟民國104年股東常會決議後定案。

B. 簡明資產負債表-我國財務會計準則(合併)

單元：新台幣仟元

項目	年度	最近五年度財務資料				
		99年	100年	101年	102年	103年
流動資產		2,128,617	2,395,098	2,403,242	不適用	
基金及投資		-	9,610	9,240		
固定資產		3,108,369	3,294,131	3,302,650		
無形資產		-	-	-		
其他資產		145,618	118,063	114,544		
資產總額		5,382,604	5,816,902	5,829,676		
流動負債	分配前	972,746	979,414	872,706		
	分配後	1,084,342	1,089,830	983,656		
長期負債		1,176,990	864,181	884,223		
其他負債		39,403	65,733	81,435		
負債總額	分配前	2,189,139	1,909,328	1,838,364		
	分配後	2,300,735	2,019,744	1,949,314		
股本		1,340,604	1,525,685	1,566,578		
資本公積		1,055,571	1,187,279	1,194,724		
保留盈餘 (累積虧損)	分配前	681,309	835,422	958,064		
	分配後	569,713	725,006	847,114		
金融商品未實現損益		18,309	7,770	656		
累積換算調整數		(14,994)	190,040	83,567		
少數股權		112,666	161,378	187,723		
股東權益 總額	分配前	3,193,465	3,907,574	3,991,312		
	分配後	3,081,869	3,797,158	3,880,362		

B. 簡明資產負債表-我國財務會計準則(個體)

單元：新台幣仟元

項目	年度	最近五年度財務資料				
		99年	100年	101年	102年	103年
流動資產		877,228	665,539	784,021	不適用	
基金及投資		2,124,454	2,799,319	2,984,244		
固定資產		1,390,504	1,244,693	1,136,212		
無形資產		-	-	-		
其他資產		42,826	25,712	28,811		
資產總額		4,435,012	4,735,263	4,933,288		
流動負債	分配前	393,829	356,562	406,901		
	分配後	505,425	466,978	517,851		
長期負債		890,362	574,503	655,946		
其他負債		70,022	58,002	66,852		
負債總額	分配前	1,354,213	989,067	1,129,699		
	分配後	1,465,809	1,099,483	1,240,649		
股本		1,340,604	1,525,685	1,566,578		
資本公積		1,055,571	1,187,279	1,194,724		
保留盈餘 (累積虧損)	分配前	681,309	835,422	958,064		
	分配後	569,713	725,006	847,114		
金融商品未實現 損益		18,309	7,770	656		
累積換算調整數		(14,994)	190,040	83,567		
股東權益 總額	分配前	3,080,799	3,746,196	3,803,589		
	分配後	2,969,203	3,635,780	3,692,639		

(二)A. 簡明綜合損益表-國際財務報導準則(合併)

單元：新台幣仟元

項 目 \ 年 度	最近五年度財務資料					當年度截至 104年3月31日 財務資料
	99年度	100年度	101年度	102年度	103年度	
營業收入	不適用		2,365,885	2,534,972	3,238,109	797,056
營業毛利			748,609	737,450	958,362	243,416
營業損益			366,393	331,365	484,272	113,276
營業外收入及支出			(10,651)	17,163	(5,398)	(22,302)
稅前淨利			355,742	348,528	478,874	90,974
繼續營業單位 本期淨利			274,151	271,959	372,997	74,048
停業單位損失			-	-	-	-
本期淨利(損)			274,151	271,959	372,997	74,048
本期其他綜合損益 (稅後淨額)			(118,179)	170,974	199,914	(55,015)
本期綜合損益總額			155,972	442,933	572,911	19,033
淨利歸屬於 母公司業主			273,773	280,315	360,453	74,090
淨利歸屬於 非控制權益			378	(8,356)	12,544	(42)
綜合損益總額歸屬 於母公司業主			158,071	447,847	557,753	19,775
綜合損益總額歸屬 於非控制權益			(2,099)	(4,914)	15,158	(742)
每股盈餘			1.73	1.78	2.28	0.47

註：計算102年度每股盈餘時無償配股之影響已列入追溯調整。

A. 簡明綜合損益表-國際財務報導準則(個體)

單元：新台幣仟元

項 目 \ 年 度	最近五年度財務資料					當年度截至 104年3月31日 財務資料
	99年度	100年度	101年度	102年度	103年度	
營業收入			1,018,679	1,082,286	1,237,655	不適用
營業毛利			276,414	305,720	412,169	
營業損益			140,554	158,381	233,318	
營業外收入及支出			166,907	154,465	180,492	
稅前淨利			307,461	312,846	413,810	
繼續營業單位 本期淨利			273,773	280,315	360,453	
停業單位損失			-	-	-	
本期淨利(損)			273,773	280,315	360,453	
本期其他綜合損益 (稅後淨額)	不適用		(115,702)	167,532	196,417	
本期綜合損益總額			158,071	447,847	557,753	
淨利歸屬於 母公司業主			273,773	280,315	360,453	
淨利歸屬於 非控制權益			-	-	-	
綜合損益總額歸屬 於母公司業主			158,071	447,847	557,753	
綜合損益總額歸屬 於非控制權益			-	-	-	
每股盈餘			1.73	1.78	2.28	

註：計算102年度每股盈餘時無償配股之影響已列入追溯調整。

B. 簡明損益表-我國財務會計準則(合併)

單位：新台幣仟元

項 目 \ 年 度	最近五年度財務資料				
	99 年	100 年	101 年	102 年	103 年
營業收入	2,144,658	2,230,000	2,365,885	不適用	
營業毛利	752,452	776,138	748,609		
營業損益	434,009	398,548	368,092		
營業外收入及利益	25,358	41,825	29,494		
營業外費用及損失	94,698	49,519	41,592		
繼續營業部門 稅前損益	364,669	390,854	355,994		
繼續營業部門 損益	266,444	295,157	274,351		
停業部門損益	-	-	-		
非常損益	-	-	-		
會計原則變動 之累積影響數	-	-	-		
歸屬於母公司損益	275,548	302,908	273,951		
每股盈餘	2.03	2.01	1.74		

註：計算 99~101 年度每股盈餘時無償配股之影響已列入追溯調整。

B. 簡明損益表-我國財務會計準則(個體)

單位：新台幣仟元

項 目	最近五年度財務資料				
	99 年	100 年	101 年	102 年	103 年
營業收入	1,211,763	1,065,785	1,018,679	不適用	
營業毛利	326,961	288,599	276,414		
營業損益	187,831	141,446	130,773		
營業外收入及利益	190,126	229,000	194,513		
營業外費用及損失	57,962	18,332	17,577		
繼續營業部門 稅前損益	319,995	352,114	307,709		
繼續營業部門 損益	275,548	302,908	273,951		
停業部門損益	-	-	-		
非常損益	-	-	-		
會計原則變動 之累積影響數	-	-	-		
本期損益	275,548	302,908	273,951		
每股盈餘	2.03	2.01	1.74		

註：計算 99~101 年度每股盈餘時無償配股之影響已列入追溯調整。

(三)最近五年度簽證會計師姓名及查核意見

簽證年度	會計師姓名	查核意見
99 年度	陳招美、林谷同會計師 (勤業眾信聯合會計師事務所)	無保留意見
100 年度	謝建新、林谷同會計師 (勤業眾信聯合會計師事務所)	無保留意見
101 年度	廖婉怡、謝建新會計師 (勤業眾信聯合會計師事務所)	無保留意見
102 年度	廖婉怡、謝建新會計師 (勤業眾信聯合會計師事務所)	無保留意見
103 年度	廖婉怡、謝建新會計師 (勤業眾信聯合會計師事務所)	無保留意見

二、A. 最近五年度財務分析-國際財務報導準則(合併)

年 度 分析項目		最近五年度財務分析					當年度截至 104年3月31日			
		99年	100年	101年	102年	103年				
財務結構 (%)	負債占資產比率	不適用					31.69	30.46	33.11	31.08
	長期資金占不動產、廠房及設備比率						146.80	160.43	158.09	165.13
償債能力 %	流動比率						268.97	315.54	239.35	264.29
	速動比率						219.42	264.94	204.90	224.25
	利息保障倍數						10.45	11.64	15.59	12.59
經營能力	應收款項週轉率(次)						2.92	2.93	3.16	2.69
	平均收現日數						125.00	124.57	115.50	135.69
	存貨週轉率(次)						3.71	4.27	5.09	4.53
	應付款項週轉率(次)						11.91	13.52	13.03	11.10
	平均銷貨日數						98.38	85.48	71.70	80.57
	不動產、廠房及設備週轉率(次)						0.72	0.77	0.95	0.92
	總資產週轉率(次)						0.41	0.42	0.48	0.45
獲利能力	資產報酬率(%)						5.25	4.97	5.99	4.56
	權益報酬率(%)						6.96	6.56	8.20	6.18
	稅前純益占實收資本額比率(%)						22.71	22.07	30.16	22.88
	純益率(%)						11.59	10.73	11.52	9.29
	每股盈餘(元)						1.73	1.78	2.28	0.47
現金流量	現金流量比率(%)						62.95	105.42	49.77	18.83
	現金流量允當比率(%)						91.54	124.07	117.78	117.00
	現金再投資比率(%)						5.88	9.42	6.14	2.53
槓桿度	營運槓桿度	3.34	3.96	3.45	3.91					
	財務槓桿度	1.11	1.11	1.07	1.07					

請說明最近二年度各項財務比率變動原因。(若增減變動未達20%者可免分析)

- (1) 財務結構及償債能力
主要係流動資產增加、流動負債增加及稅前息前純益增加所致。
- (2) 經營能力及獲利能力
主要係銷貨淨額增加及稅後損益增加所致。
- (3) 現金流量及槓桿度
主要係營業活動淨現金流量減少及流動負債增加所致。

A. 最近五年度財務分析-國際財務報導準則(個體)

年 度 分析項目		最近五年度財務分析					當年度截至 104年3月31日		
		99年	100年	101年	102年	103年			
財務結構 (%)	負債占資產比率	不適用					21.48	16.81	14.89
	長期資金占不動產、廠房及設備比率						391.98	472.02	613.65
償債能力 %	流動比率						211.11	190.20	223.41
	速動比率						160.29	143.87	176.72
	利息保障倍數						22.47	28.21	41.21
經營能力	應收款項週轉率(次)						3.59	3.61	4.56
	平均收現日數						101.67	101.11	80.04
	存貨週轉率(次)						4.10	4.61	5.18
	應付款項週轉率(次)						19.80	19.21	15.62
	平均銷貨日數						89.02	79.18	70.46
	不動產、廠房及設備週轉率(次)						0.90	1.03	1.38
獲利能力	總資產週轉率(次)						0.21	0.22	0.23
	資產報酬率(%)						6.02	5.91	7.12
	權益報酬率(%)						7.27	7.07	8.26
	稅前純益占實收資本額比率(%)						19.63	19.81	26.06
	純益率(%)						26.88	25.90	29.12
	每股盈餘(元)						1.73	1.78	2.28
現金流量	現金流量比率(%)						71.77	127.64	82.26
	現金流量允當比率(%)						168.50	288.89	223.45
	現金再投資比率(%)						2.73	6.10	2.55
槓桿度	營運槓桿度	4.39	4.04	3.18					
	財務槓桿度	1.12	1.09	1.05					

請說明最近二年度各項財務比率變動原因。(若增減變動未達20%者可免分析)

(1)財務結構及償債能力

主要係權益總額增加、流動資產增加、流動負債減少及稅前息前純益增加所致。

(2)經營能力及獲利能力

主要係應收款項餘額減少、固定資產淨額減少、稅後損益增加及銷貨淨額增加所致。

(3)現金流量及槓桿度

主要係營業活動淨現金流量減少、營運資金增加及營業利益增加所致。

註：年報本表末端，應列示如下之計算公式：

1.財務結構

- (1)負債占資產比率=負債總額/資產總額。
(2)長期資金占不動產、廠房及設備比率=(權益總額+非流動負債)/不動產、廠房及設備淨額。

2.償債能力

- (1)流動比率=流動資產/流動負債。
(2)速動比率=(流動資產-存貨-預付費用)/流動負債。
(3)利息保障倍數=所得稅及利息費用前純益/本期利息支出。

3.經營能力

- (1)應收款項(包括應收帳款與因營業而產生之應收票據)週轉率=銷貨淨額/各期平均應收款項(包括應收帳款與因營業而產生之應收票據)餘額。
(2)平均收現日數=365/應收款項週轉率。
(3)存貨週轉率=銷貨成本/平均存貨額。
(4)應付款項(包括應付帳款與因營業而產生之應付票據)週轉率=銷貨成本/各期平均應付款項(包括應付帳款與因營業而產生之應付票據)餘額。
(5)平均銷貨日數=365/存貨週轉率。
(6)不動產、廠房及設備週轉率=銷貨淨額/平均不動產、廠房及設備淨額。
(7)總資產週轉率=銷貨淨額/平均資產總額。

4.獲利能力

- (1)資產報酬率=[稅後損益+利息費用×(1-稅率)]/平均資產總額。
(2)權益報酬率=稅後損益/平均權益總額。
(3)純益率=稅後損益/銷貨淨額。
(4)每股盈餘=(歸屬於母公司業主之損益-特別股股利)/加權平均已發行股數。(註4)

5.現金流量

- (1)現金流量比率=營業活動淨現金流量/流動負債。
(2)淨現金流量允當比率=最近五年度營業活動淨現金流量/最近五年度(資本支出+存貨增加額+現金股利)。
(3)現金再投資比率=(營業活動淨現金流量-現金股利)/(不動產、廠房及設備毛額+長期投資+其他非流動資產+營運資金)。(註5)

6.槓桿度：

- (1)營運槓桿度=(營業收入淨額-變動營業成本及費用)/營業利益(註6)。
(2)財務槓桿度=營業利益/(營業利益-利息費用)。

註4：上開每股盈餘之計算公式，在衡量時應特別注意下列事項：

- 1.以加權平均普通股股數為準，而非以年底已發行股數為基礎。
- 2.凡有現金增資或庫藏股交易者，應考慮其流通期間，計算加權平均股數。
- 3.凡有盈餘轉增資或資本公積轉增資者，在計算以往年度及半年度之每股盈餘時，應按增資比例追溯調整，無庸考慮該增資之發行期間。
- 4.若特別股為不可轉換之累積特別股，其當年度股利(不論是否發放)應自稅後淨利減除、或增加稅後淨損。特別股若為非累積性質，在有稅後淨利之情況，特別股股利應自稅後淨利減除；如為虧損，則不必調整。

註5：現金流量分析在衡量時應特別注意下列事項：

- 1.營業活動淨現金流量係指現金流量表中營業活動淨現金流入數。
- 2.資本支出係指每年資本投資之現金流出數。
- 3.存貨增加數僅在期末餘額大於期初餘額時方予計入，若年底存貨減少，則以零計算。
- 4.現金股利包括普通股及特別股之現金股利。
- 5.不動產、廠房及設備毛額係指扣除累計折舊前之不動產、廠房及設備總額。

註6：發行人應將各項營業成本及營業費用依性質區分為固定及變動，如有涉及估計或主觀判斷，應注意其合理性並維持一致。

註7：公司股票為無面額或每股面額非屬新臺幣十元者，前開有關占實收資本比率計算，則改以資產負債表歸屬於母公司業主之權益比率計算之。

B. 最近五年度財務分析-我國財務會計準則(合併)

年 度		最近五年度財務分析					
		99 年	100 年	101 年	102 年	103 年	
分析項目							
財務結構 (%)	負債占資產比率	40.67	32.82	31.53			
	長期資金占固定資產比率	140.60	144.86	147.62			
償債能力 %	流動比率	218.83	244.54	275.38			
	速動比率	181.20	197.79	225.46			
	利息保障倍數	7.56	9.41	10.46			
經營能力	應收款項週轉率(次)	3.15	2.91	2.92			
	平均收現日數	115.87	125.43	125.00			
	存貨週轉率(次)	3.54	3.60	3.71			
	應付款項週轉率(次)	13.76	11.39	11.91			
	平均銷貨日數	103.11	101.39	98.38			
	固定資產週轉率(次)	0.69	0.68	0.72			
	總資產週轉率(次)	0.40	0.38	0.41			
獲利能力	資產報酬率(%)	6.03	5.96	5.25			
	股東權益報酬率(%)	8.74	8.31	6.95			
	占實收資本比率(%)	營業利益	32.41	26.12	23.50		
		稅前純益	27.23	25.62	22.72		
	純益率(%)	12.42	13.24	11.60			
	每股盈餘(元)	2.03	2.01	1.74			
現金流量	現金流量比率(%)	56.32	68.18	71.69			
	現金流量允當比率(%)	54.85	59.51	63.14			
	現金再投資比率(%)	6.80	7.94	6.84			
槓桿度	營運槓桿度	2.52	2.90	3.31			
	財務槓桿度	1.15	1.13	1.11			
請說明最近二年度各項財務比率變動原因。(若增減變動未達 20% 者可免分析)							
不適用							

不適用

B. 最近五年度財務分析-我國財務會計準則(個體)

年 度		最近五年度財務分析					
		99 年	100 年	101 年	102 年	103 年	
分析項目							
財務結構 (%)	負債占資產比率	30.53	20.89	22.90	不適用		
	長期資金占固定資產比率	285.59	347.13	392.49			
償債能力 %	流動比率	222.74	186.65	192.68			
	速動比率	182.69	134.81	146.77			
	利息保障倍數	15.54	20.21	22.48			
經營能力	應收款項週轉率(次)	3.92	3.93	3.59			
	平均收現日數	93.11	92.88	101.67			
	存貨週轉率(次)	4.53	4.63	4.10			
	應付款項週轉率(次)	17.69	17.20	19.80			
	平均銷貨日數	80.57	78.83	89.02			
	固定資產週轉率(次)	0.87	0.86	0.90			
	總資產週轉率(次)	0.27	0.23	0.21			
獲利能力	資產報酬率(%)	6.48	6.67	5.91			
	股東權益報酬率(%)	9.21	8.87	7.26			
	占實收資本比率(%)	營業利益	14.03	9.27			8.35
		稅前純益	23.87	23.08			19.64
	純益率(%)	22.74	28.42	26.89			
	每股盈餘(元)	2.03	2.01	1.75			
現金流量	現金流量比率(%)	100.66	108.81	64.22			
	現金流量允當比率(%)	71.92	114.23	168.27			
	現金再投資比率(%)	7.39	5.15	2.65			
槓桿度	營運槓桿度	3.21	4.00	4.37			
	財務槓桿度	1.13	1.15	1.12			
請說明最近二年度各項財務比率變動原因。(若增減變動未達 20% 者可免分析) 不適用							

註：年報本表末端，應列示如下之計算公式：

1. 財務結構

- (1) 負債占資產比率 = 負債總額 / 資產總額。
 (2) 長期資金占固定資產比率 = (股東權益淨額 + 長期負債) / 固定資產淨額。

2. 償債能力

- (1) 流動比率 = 流動資產 / 流動負債。
 (2) 速動比率 = (流動資產 - 存貨 - 預付費用) / 流動負債。
 (3) 利息保障倍數 = 所得稅及利息費用前純益 / 本期利息支出。

3.經營能力

- (1) 應收款項(包括應收帳款與因營業而產生之應收票據)週轉率 = 銷貨淨額 / 各期平均應收款項(包括應收帳款與因營業而產生之應收票據)餘額。
- (2) 平均收現日數 = 365 / 應收款項週轉率。
- (3) 存貨週轉率 = 銷貨成本 / 平均存貨額。
- (4) 應付款項(包括應付帳款與因營業而產生之應付票據)週轉率 = 銷貨成本 / 各期平均應付款項(包括應付帳款與因營業而產生之應付票據)餘額。
- (5) 平均銷貨日數 = 365 / 存貨週轉率。
- (6) 固定資產週轉率 = 銷貨淨額 / 平均固定資產淨額。
- (7) 總資產週轉率 = 銷貨淨額 / 平均資產總額。

4.獲利能力

- (1) 資產報酬率 = [稅後損益 + 利息費用 × (1 - 稅率)] / 平均資產總額。
- (2) 股東權益報酬率 = 稅後損益 / 平均股東權益淨額。
- (3) 純益率 = 稅後損益 / 銷貨淨額。
- (4) 每股盈餘 = (稅後淨利 - 特別股股利) / 加權平均已發行股數。(註 4)

5.現金流量

- (1) 現金流量比率 = 營業活動淨現金流量 / 流動負債。
- (2) 淨現金流量允當比率 = 最近五年度營業活動淨現金流量 / 最近五年度(資本支出 + 存貨增加額 + 現金股利)。
- (3) 現金再投資比率 = (營業活動淨現金流量 - 現金股利) / (固定資產毛額 + 長期投資 + 其他資產 + 營運資金)。(註 5)

6.槓桿度：

- (1) 營運槓桿度 = (營業收入淨額 - 變動營業成本及費用) / 營業利益(註 6)。
- (2) 財務槓桿度 = 營業利益 / (營業利益 - 利息費用)。

註 3：上開每股盈餘之計算公式，在衡量時應特別注意下列事項：

1. 以加權平均普通股股數為準，而非以年底已發行股數為基礎。
2. 凡有現金增資或庫藏股交易者，應考慮其流通期間，計算加權平均股數。
3. 凡有盈餘轉增資或資本公積轉增資者，在計算以往年度及半年度之每股盈餘時，應按增資比例追溯調整，無庸考慮該增資之發行期間。
4. 若特別股為不可轉換之累積特別股，其當年度股利（不論是否發放）應自稅後淨利減除、或增加稅後淨損。特別股若為非累積性質，在有稅後淨利之情況，特別股股利應自稅後淨利減除；如為虧損，則不必調整。

註 4：現金流量分析在衡量時應特別注意下列事項：

1. 營業活動淨現金流量係指現金流量表中營業活動淨現金流入數。
2. 資本支出係指每年資本投資之現金流出數。
3. 存貨增加數僅在期末餘額大於期初餘額時方予計入，若年底存貨減少，則以零計算。
4. 現金股利包括普通股及特別股之現金股利。
5. 固定資產毛額係指扣除累計折舊前之固定資產總額。

註 5：發行人應將各項營業成本及營業費用依性質區分為固定及變動，如有涉及估計或主觀判斷，應注意其合理性並維持一致。

三、最近年度財務報告之監察人或審計委員會審查報告：請參閱年報第 68 頁。

四、最近年度財務報告：請參閱年報第 69 頁至第 138 頁。

五、最近年度經會計師查核簽證之公司個體財務報告：請參閱年報第 139 頁至第 195 頁。

六、公司及其關係企業最近年度及截至年報刊印日止，發生財務週轉困難情事對本公司財務狀況之影響：無。

尖點科技股份有限公司
監察人審查報告

茲 准

本公司一〇三年度財務報表經勤業眾信聯合會計師事務所廖婉怡會計師、謝建新會計師查核簽證；暨營業報告書、盈餘分配議案等表冊，業經查核完竣，所有表冊經核尚無不符，爰依照公司法第 219 條之規定，繕具報告書，報請 鑒察為荷。

此致

尖點科技股份有限公司一〇四年股東常會

監 察 人：陳 根 清



監 察 人：牛 正 基



監 察 人：吳 鍾 達



中 華 民 國 一 〇 四 年 三 月 十 日

關係企業合併財務報表聲明書

本公司 103 年度（自 103 年 1 月 1 日至 12 月 31 日止）依「關係企業合併營業報告書關係企業合併財務報表及關係報告書編製準則」應納入編製關係企業合併財務報表之公司與依國際會計準則第 27 號應納入編製母子公司合併財務報表之公司均相同，且關係企業合併財務報表所應揭露相關資訊於前揭母子公司合併財務報表中均已揭露，爰不再另行編製關係企業合併財務報表。

特此聲明

公司名稱：尖點科技股份有限公司



負責人：林 序 庭



中 華 民 國 1 0 4 年 3 月 1 0 日

會計師查核報告

尖點科技股份有限公司 公鑒：

尖點科技股份有限公司及其子公司民國 103 年及 102 年 12 月 31 日之合併資產負債表，暨民國 103 年及 102 年 1 月 1 日至 12 月 31 日之合併綜合損益表、合併權益變動表與合併現金流量表，業經本會計師查核竣事。上開合併財務報表之編製係管理階層之責任，本會計師之責任則為根據查核結果對上開合併財務報表表示意見。

本會計師係依照會計師查核簽證財務報表規則及一般公認審計準則規劃並執行查核工作，以合理確信合併財務報表有無重大不實表達。此項查核工作包括以抽查方式獲取合併財務報表所列金額及所揭露事項之查核證據、評估管理階層編製合併財務報表所採用之會計原則及所作之重大會計估計，暨評估合併財務報表整體之表達。本會計師相信此項查核工作可對所表示之意見提供合理之依據。

依本會計師之意見，第一段所述合併財務報表在所有重大方面係依照證券發行人財務報告編製準則、經金融監督管理委員會認可之國際財務報導準則、國際會計準則、解釋及解釋公告編製，足以允當表達尖點科技股份有限公司及其子公司民國 103 年及 102 年 12 月 31 日之合併財務狀況，暨民國 103 年及 102 年 1 月 1 日至 12 月 31 日之合併財務績效及合併現金流量。

尖點科技股份有限公司業已編製民國 103 及 102 年度之個體財務報表，並經本會計師出具無保留意見之查核報告在案，備供參考。

勤業眾信聯合會計師事務所
會計師 廖婉怡

廖婉怡



會計師 謝建新

謝建新



行政院金融監督管理委員會核准文號
金管證審字第 1010028123 號

財政部證券暨期貨管理委員會核准文號
台財證六字第 0920123784 號

中 華 民 國 104 年 3 月 10 日

代 碼	資 產	103年12月31日			102年12月31日		
		金 額	%	金 額	%		
	流動資產						
1100	現金及約當現金(附註六)	\$ 1,429,603	20	\$ 1,209,853	19		
1125	備供出售金融資產(附註四、八及三十)	735	-	764	-		
1150	應收票據(附註四及九)	41,141	1	27,543	-		
1170	應收帳款淨額(附註四、五及九)	958,615	13	716,559	12		
1180	應收帳款一關係人(附註四及三一)	194,471	3	109,915	2		
1200	其他應收款(附註四及九)	157,911	2	114,383	2		
1220	當期所得稅資產(附註四及二三)	1,168	-	-	-		
130X	存貨(附註四、五及十)	476,559	7	418,404	7		
1410	預付款項(附註十一及十五)	164,094	2	133,481	2		
1470	其他流動資產	531	-	423	-		
11XX	流動資產總計	<u>3,424,828</u>	<u>48</u>	<u>2,731,325</u>	<u>44</u>		
	非流動資產						
1543	以成本衡量之金融資產(附註四及十二)	10,345	-	9,777	-		
1600	不動產、廠房及設備(附註四、十三及三二)	3,535,826	49	3,266,291	53		
1780	無形資產(附註四及十四)	5,687	-	6,508	-		
1840	遞延所得稅資產(附註四及二三)	104,699	1	88,771	1		
1985	長期預付租賃款(附註十五)	33,219	1	32,163	1		
1990	其他非流動資產(附註十六、二八及三一)	35,879	1	73,182	1		
15XX	非流動資產總計	<u>3,725,655</u>	<u>52</u>	<u>3,476,692</u>	<u>56</u>		
1XXX	資 產 總 計	<u>\$ 7,150,483</u>	<u>100</u>	<u>\$ 6,208,017</u>	<u>100</u>		
	負債及權益						
	流動負債						
2100	短期借款(附註十七)	\$ 170,338	2	\$ 104,318	2		
2120	透過損益按公允價值衡量之金融負債(附註四、七及三十)	18,615	-	-	-		
2150	應付票據	13	-	16	-		
2170	應付帳款(附註十八)	214,269	3	119,511	2		
2180	應付帳款一關係人(附註三一)	7,484	-	8,569	-		
2200	其他應付款(附註十九)	762,603	11	425,681	7		
2230	當期所得稅負債(附註四及二三)	68,070	1	40,992	1		
2320	一年內到期之長期借款(附註十七及三二)	182,699	3	158,660	2		
2399	其他流動負債	6,791	-	7,847	-		
21XX	流動負債總計	<u>1,430,882</u>	<u>20</u>	<u>865,594</u>	<u>14</u>		
	非流動負債						
2540	長期借款(附註十七及三二)	806,498	11	923,283	15		
2645	存入保證金	11,254	-	10,599	-		
2570	遞延所得稅負債(附註四及二三)	118,733	2	91,641	1		
25XX	非流動負債總計	<u>936,485</u>	<u>13</u>	<u>1,025,523</u>	<u>16</u>		
2XXX	負債總計	<u>2,367,367</u>	<u>33</u>	<u>1,891,117</u>	<u>30</u>		
	歸屬於母公司業主之權益						
3110	普通股股本	1,588,006	22	1,578,906	26		
3140	待登記股本	2,460	-	-	-		
3200	資本公積	1,214,142	17	1,200,741	19		
	保留盈餘						
3310	法定盈餘公積	281,298	4	253,267	4		
3320	特別盈餘公積	198,770	3	198,770	3		
3350	未分配盈餘	1,048,646	14	841,624	14		
3300	保留盈餘總計	1,528,714	21	1,293,661	21		
3400	其他權益	259,217	4	62,829	1		
31XX	母公司業主權益總計	4,592,539	64	4,136,137	67		
36XX	非控制權益	190,577	3	180,763	3		
3XXX	權益總計	<u>4,783,116</u>	<u>67</u>	<u>4,316,900</u>	<u>70</u>		
	負債與權益總計	<u>\$ 7,150,483</u>	<u>100</u>	<u>\$ 6,208,017</u>	<u>100</u>		

後附之附註係本合併財務報告之一部分。

董事長：林序庭



經理人：王嘉鴻



會計主管：柯梨青



尖點科技股份有限公司及子公司

合併綜合損益表

民國 103 年及 102 年 1 月 1 日至 12 月 31 日

單位：新台幣仟元，惟
每股盈餘為元

代 碼		103年度		102年度	
		金 額	%	金 額	%
4110	營業收入（附註三一）	\$ 3,242,501	100	\$ 2,538,636	100
4170	減：銷貨退回	1,328	-	1,054	-
4190	銷貨折讓	<u>3,064</u>	<u>-</u>	<u>2,610</u>	<u>-</u>
4000	營業收入	3,238,109	100	2,534,972	100
	營業成本（附註三一）				
5110	營業成本	<u>2,279,747</u>	<u>70</u>	<u>1,797,522</u>	<u>71</u>
5900	營業毛利	<u>958,362</u>	<u>30</u>	<u>737,450</u>	<u>29</u>
	營業費用				
6100	推銷費用	109,970	3	100,857	4
6200	管理費用	277,632	9	224,989	9
6300	研究發展費用	<u>84,705</u>	<u>3</u>	<u>79,926</u>	<u>3</u>
6000	營業費用合計	<u>472,307</u>	<u>15</u>	<u>405,772</u>	<u>16</u>
6500	其他收益及費損淨額（附註 二二）	(<u>1,783</u>)	<u>-</u>	(<u>313</u>)	<u>-</u>
6900	營業淨利	<u>484,272</u>	<u>15</u>	<u>331,365</u>	<u>13</u>
	營業外收入及支出				
7230	淨外幣兌換利益（附註 二二）	25,037	1	29,166	1
7100	利息收入	17,006	1	12,921	-
7190	其他收入	5,179	-	10,037	-
7590	什項支出	(<u>1,177</u>)	<u>-</u>	(<u>2,215</u>)	<u>-</u>

（接次頁）

(承前頁)

代 碼		103年度		102年度	
		金 額	%	金 額	%
7635	透過損益按公允價值衡 量之金融負債損失	(\$ 18,615)	(1)	\$ -	-
7510	利息費用	(32,828)	(1)	(32,746)	(1)
7000	營業外收入及支出 合計	(5,398)	-	17,163	-
7900	稅前淨利	478,874	15	348,528	13
7950	所得稅費用(附註四及二三)	(105,877)	(3)	(76,569)	(3)
8200	淨 利	<u>372,997</u>	<u>12</u>	<u>271,959</u>	<u>10</u>
	其他綜合損益				
8310	國外營運機構財務報表 換算之兌換差額	199,031	6	172,173	7
8325	備供出售金融資產未實 現評價損失	(29)	-	(85)	-
8360	確定福利計畫精算(損) 益	1,099	-	(1,342)	-
8399	與其他綜合損益組成部 分相關之所得稅	(187)	-	228	-
8300	其他綜合損益	<u>199,914</u>	<u>6</u>	<u>170,974</u>	<u>7</u>
8500	綜合損益總額	<u>\$ 572,911</u>	<u>18</u>	<u>\$ 442,933</u>	<u>17</u>
	淨利(損)歸屬於：				
8610	母公司業主	\$ 360,453	11	\$ 280,315	11
8620	非控制權益	<u>12,544</u>	<u>1</u>	(8,356)	-
8600		<u>\$ 372,997</u>	<u>12</u>	<u>\$ 271,959</u>	<u>11</u>
	綜合損益總額歸屬於：				
8710	母公司業主	\$ 557,753	17	\$ 447,847	17
8720	非控制權益	<u>15,158</u>	<u>1</u>	(4,914)	-
8700		<u>\$ 572,911</u>	<u>18</u>	<u>\$ 442,933</u>	<u>17</u>
	每股盈餘(附註二四)				
9710	基 本	<u>\$ 2.28</u>		<u>\$ 1.78</u>	
9810	稀 釋	<u>\$ 2.23</u>		<u>\$ 1.74</u>	

後附之附註係本合併財務報告之一部分。

董事長：林序庭



經理人：王嘉鴻



會計主管：柯梨青



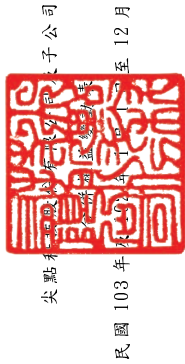

尖點利得國際股份有限公司

民國 103 年 12 月 31 日

單位：新台幣千元，惟
每股股利為元

代碼	歸屬於母 公司		業 務		主 體		之 權 益		
	普通股本 (附註二一) \$1,566,578	待登記股本 (附註二一) \$1,194,724	資本公積保留盈餘 (附註四及二一) \$ 225,872	特別盈餘公積 \$ 198,770	未分配盈餘 \$ 713,096	其他權益(附註二一) 國外營運機構 財務報表換算 之兌換差額 \$ (106,473)	備供出售 金融資產 未實現(損)益 \$ 656	非控制權益 (附註二一) \$ 187,581	權益總額 \$3,980,804
A1	102 年 1 月 1 日餘額								
B1	101 年度盈餘指撥及分配								
B5	法定盈餘公積	-	27,395	-	(27,395)	-	-	-	-
B9	現金股利-每股 0.708 元	-	-	-	(110,950)	-	-	-	(110,950)
	股票股利-每股 0.079 元	12,328	-	-	(12,328)	-	-	-	-
		12,328	27,395	-	(150,673)	-	-	-	(110,950)
O1	非控制權益減少	-	-	-	-	-	-	(1,904)	(1,904)
N1	股份基礎給付交易	-	6,017	-	-	-	-	-	6,017
D1	102 年度淨利(淨損)	-	-	-	280,315	-	-	(8,356)	271,959
D3	102 年度其他綜合損益	-	-	-	(1,114)	168,731	(85)	3,442	170,974
D5	102 年度綜合損益總額	-	-	-	279,201	168,731	(85)	(4,914)	442,933
Z1	102 年 12 月 31 日餘額	1,578,906	1,200,741	253,267	198,770	841,624	62,258	180,763	4,316,900
B1	102 年度盈餘指撥及分配								
B5	法定盈餘公積	-	-	28,031	-	(28,031)	-	-	-
	現金股利-每股 0.8 元	-	-	-	-	(126,312)	-	-	(126,312)
		-	-	28,031	-	(154,343)	-	-	(126,312)
O1	非控制權益淨減少	-	-	-	-	-	-	(5,344)	(5,344)
N1	股份基礎給付交易	9,100	13,401	-	-	-	-	-	24,961
D1	103 年度淨利	-	-	-	-	360,453	-	12,544	372,997
D3	103 年度其他綜合損益	-	-	-	912	196,417	(29)	2,614	199,914
D5	103 年度綜合損益總額	-	-	-	361,365	196,417	(29)	15,158	572,911
Z1	103 年 12 月 31 日餘額	1,588,006	1,214,142	281,298	198,770	1,048,646	542	190,577	4,763,116

後附之附註係本合併財務報告之一部分。



董事長：林序庭



經理人：王嘉鴻



會計主管：柯梨青

尖點科技股份有限公司及子公司

合併現金流量表

民國 103 年及 102 年 1 月 1 日至 12 月 31 日

單位：新台幣仟元

代 碼		103年度	102年度
	營業活動之現金流量		
A10000	稅前淨利	\$ 478,874	\$ 348,528
A20000	調整項目：		
A20300	呆帳提列	1,209	1,321
A20100	折舊費用	558,916	512,601
A20200	攤銷費用	4,420	4,828
A21200	利息收入	(17,006)	(12,921)
A21900	員工認股權酬勞成本	1,031	6,017
A20400	透過損益按公允價值衡量之金融負債損失	18,615	-
A20900	利息費用	32,828	32,746
A22500	處分不動產、廠房及設備淨損(益)	(2,474)	313
A23700	不動產、廠房及設備減損損失	4,257	-
A29900	預付租賃款攤銷	774	752
A30000	營業資產及負債之淨變動數		
A31130	應收票據	(13,598)	(8,259)
A31150	應收帳款	(243,643)	(43,969)
A31160	應收帳款－關係人	(84,556)	72,677
A31180	其他應收款	(41,752)	25,394
A31200	存 貨	(59,293)	4,173
A31230	預付款項	(30,569)	12,072
A31240	其他流動資產	(108)	61
A32130	應付票據	(3)	16
A32150	應付帳款	94,758	(9,932)
A32160	應付帳款－關係人	(1,085)	139
A32180	其他應付款	101,713	41,096
A32230	其他流動負債	(1,056)	4,531
A32240	應計退休金負債	(1,491)	(2,909)
A33000	營運產生之淨現金流入	800,761	989,275
A33100	收取之利息	15,230	12,928
A33300	支付之利息	(32,525)	(31,413)
A33500	支付之所得稅	(71,277)	(58,321)
AAAA	營業活動之淨現金流入	<u>712,189</u>	<u>912,469</u>

(接次頁)

(承前頁)

代 碼		103年度	102年度
	投資活動之現金流量		
B02700	購置不動產、廠房及設備(附註二七)	(\$ 466,670)	(\$ 447,085)
B02800	處分不動產、廠房及設備價款	52,717	619
B04500	購置無形資產	(3,410)	(2,914)
B03700	存出保證金增加	(5,368)	(3,358)
B02200	取得子公司淨現金流出(附註二六)	(9,117)	(1,904)
B06800	其他非流動資產減少(增加)	(5,329)	2,510
BBBB	投資活動之淨現金流出	(437,177)	(452,132)
	籌資活動之現金流量		
C00100	短期借款增加	66,020	11,718
C01600	舉借長期借款	98,449	356,519
C01700	償還長期借款	(214,378)	(353,010)
C03000	存入保證金增加	655	278
C04500	發放現金股利	(126,312)	(110,950)
C04800	員工執行認股權	23,930	-
C05800	非控制權益增加(附註二一)	3,773	-
CCCC	籌資活動之淨現金流出	(147,863)	(95,445)
DDDD	匯率變動之影響	92,601	66,195
EEEE	現金及約當現金淨增加	219,750	431,087
E00100	年初現金及約當現金餘額	1,209,853	778,766
E00200	年底現金及約當現金餘額	\$ 1,429,603	\$ 1,209,853

後附之附註係本合併財務報告之一部分。

董事長：林序庭



經理人：王嘉鴻



會計主管：柯梨青



尖點科技股份有限公司及子公司

合併財務報表附註

民國 103 年及 102 年 1 月 1 日至 12 月 31 日

(除另註明外，金額以新台幣仟元為單位)

一、公司沿革

尖點科技股份有限公司(母公司，母公司及由母公司所控制個體，以下稱合併公司)於 85 年設立，於 89 年 5 月 10 日獲財政部證券暨期貨管理委員會核准公開發行，93 年 12 月 21 日股票於財團法人中華民國證券櫃檯買賣中心掛牌，97 年 1 月 7 日經金融監督管理委員會(以下稱「金管會」)證券期貨局核准股票上市，並於 97 年 1 月 21 日正式掛牌。母公司主要從事於電子線路板微型鑽頭、數控鑽孔機及加工週邊設備之產銷。

本合併財務報告係以母公司之功能性貨幣新台幣表達。

二、通過財務報告之日期及程序

本合併財務報告於 104 年 3 月 10 日經母公司董事會通過。

三、新發布及修訂準則及解釋之適用

- (一) 已發布但尚未生效之證券發行人財務報告編製準則及經金管會認可之 2013 年版國際財務報導準則(IFRS)、國際會計準則(IAS)、解釋(IFRIC)及解釋公告(SIC)

依據金管會發布之金管證審字第 1030029342 號及金管證審字第 1030010325 號函，合併公司應自 104 年起開始適用業經國際會計準則理事會(IASB)發布且經金管會認可之 2013 年版 IFRS、IAS、IFRIC 及 SIC(以下稱「IFRSs」)及相關證券發行人財務報告編製準則修正規定。

新發布／修正／修訂準則及解釋	IASB 發布之生效日 (註)
IFRSs 之修正「IFRSs 之改善—對 IAS 39 之修正 (2009 年)」	2009 年 1 月 1 日或 2010 年 1 月 1 日
IAS 39 之修正「嵌入式衍生工具」	於 2009 年 6 月 30 日以後結束之年度期間生效
「IFRSs 之改善 (2010 年)」	2010 年 7 月 1 日或 2011 年 1 月 1 日
「2009 -2011 週期之年度改善」	2013 年 1 月 1 日
IFRS 1 之修正「IFRS 7 之比較揭露對首次採用者之有限度豁免」	2010 年 7 月 1 日
IFRS 1 之修正「嚴重高度通貨膨脹及首次採用者固定日期之移除」	2011 年 7 月 1 日
IFRS 1 之修正「政府貸款」	2013 年 1 月 1 日
IFRS 7 之修正「揭露—金融資產及金融負債之互抵」	2013 年 1 月 1 日
IFRS 7 之修正「揭露—金融資產之移轉」	2011 年 7 月 1 日
IFRS 10「合併財務報表」	2013 年 1 月 1 日
IFRS 11「聯合協議」	2013 年 1 月 1 日
IFRS 12「對其他個體之權益之揭露」	2013 年 1 月 1 日
IFRS 10、IFRS 11 及 IFRS 12 之修正「合併財務報表、聯合協議及對其他個體之權益之揭露：過渡指引」	2013 年 1 月 1 日
IFRS 10、IFRS 12 及 IAS 27 之修正「投資個體」	2014 年 1 月 1 日
IFRS 13「公允價值衡量」	2013 年 1 月 1 日
IAS 1 之修正「其他綜合損益項目之表達」	2012 年 7 月 1 日
IAS 12 之修正「遞延所得稅：標的資產之回收」	2012 年 1 月 1 日
IAS 19 之修訂「員工福利」	2013 年 1 月 1 日
IAS 27 之修訂「單獨財務報表」	2013 年 1 月 1 日
IAS 28 之修訂「投資關聯企業及合資」	2013 年 1 月 1 日
IAS 32 之修正「金融資產及金融負債之互抵」	2014 年 1 月 1 日
IFRIC 20「露天礦場於生產階段之剝除成本」	2013 年 1 月 1 日

註：除另註明外，上述新發布／修正／修訂準則或解釋係於各該日期以後開始之年度期間生效。

(二) IASB 已發布但尚未經金管會認可之 IFRSs

合併公司未適用下列業經 IASB 發布但未經金管會認可之 IFRSs。截至本合併財務報表通過發布日止，金管會尚未發布生效日。

新發布／修正／修訂準則及解釋	IASB發布之生效日(註1)
「2010-2012週期之年度改善」	2014年7月1日(註2)
「2011-2013週期之年度改善」	2014年7月1日
「2012-2014週期之年度改善」	2016年1月1日(註4)
IFRS 9「金融工具」	2018年1月1日
IFRS 9及IFRS 7之修正「強制生效日及過渡揭露」	2018年1月1日
IFRS 10及IAS 28之修正「投資者與其關聯企業或合資間之資產出售或投入」	2016年1月1日(註3)
IFRS 10、IFRS 12及IAS 28之修正「投資個體：合併報表例外規定之適用」	2016年1月1日
IFRS 11之修正「聯合營運權益之取得」	2016年1月1日
IFRS 14「管制遞延帳戶」	2016年1月1日
IFRS 15「來自客戶合約之收入」	2017年1月1日
IAS 1之修正「揭露計畫」	2016年1月1日
IAS 16及IAS 38之修正「可接受之折舊及攤銷方法之闡釋」	2016年1月1日
IAS16及IAS41之修正「農業：生產性植物」	2016年1月1日
IAS 19之修正「確定福利計畫：員工提撥金」	2014年7月1日
IAS 27之修正「單獨財務報表中之權益法」	2016年1月1日
IAS 36之修正「非金融資產可回收金額之揭露」	2014年1月1日
IAS 39之修正「衍生工具之合約更替及避險會計之繼續」	2014年1月1日
IFRIC 21「公課」	2014年1月1日

註1：除另註明外，上述新發布／修正／修訂準則或解釋係於各該日期以後開始之年度期間生效。

註2：給與日於2014年7月1日以後之股份基礎給付交易開始適用IFRS 2之修正；收購日於2014年7月1日以後之企業合併開始適用IFRS 3之修正；IFRS 13於修正時即生效。其餘修正係適用於2014年7月1日以後開始之年度期間。

註3：推延適用於2016年1月1日以後開始之年度期間所發生之交易。

註4：除IFRS 5之修正推延適用於2016年1月1日以後開始之年度期間外，其餘修正係追溯適用於2016年1月1日以後開始之年度期間。

(三) 上述已發布但尚未生效之新發布／修正／修訂準則或解釋將不致造成合併公司會計政策、財務狀況與經營結果之重大變動。

四、重大會計政策之彙總說明

(一) 遵循聲明

本合併財務報告係依照證券發行人財務報告編製準則及經金管會認可之 IFRSs 編製。

(二) 編製基礎

除按公允價值衡量之金融工具外，本合併財務報告係依歷史成本基礎編製。歷史成本通常係依取得資產所支付對價之公允價值決定。

(三) 資產與負債區分流動與非流動之標準

流動資產包括：

1. 主要為交易目的而持有之資產；
2. 預期於資產負債表日後 12 個月內實現之資產；及
3. 現金及約當現金（但不包括於資產負債表日後逾 12 個月用以交換或清償負債而受到限制者）。

流動負債包括：

1. 主要為交易目的而持有之負債；
2. 預期於資產負債表日後 12 個月內到期清償之負債（即使於資產負債表日後至通過發布財務報告前已完成長期性之再融資或重新安排付款協議，亦屬流動負債），以及
3. 不能無條件將清償期限遞延至資產負債表日後至少 12 個月之負債。

非屬上述流動資產或流動負債者，係分類為非流動資產或非流動負債。

(四) 合併基礎

1. 合併報告編製原則

本合併財務報告係包含母公司及母公司所控制個體（子公司）之財務報表。

子公司之財務報表已予調整，以使其會計政策與合併公司之會計政策一致。

於編製合併財務報告時，各個體間之交易、帳戶餘額、收益及費損已全數予以銷除。

分攤綜合損益總額至非控制權益

子公司之綜合損益總額係歸屬至母公司業主及非控制權益，即使非控制權益因而成為虧損餘額。

對子公司所有權權益變動

當合併公司對子公司所有權權益之變動未導致喪失控制者，係作為權益交易處理。合併公司及非控制權益之帳面金額已予調整，以反映其於子公司相對權益之變動。非控制權益之調整金額與所支付或收取對價之公允價值間之差額，係直接認列為權益且歸屬於母公司業主。

2. 列入合併財務報告之子公司

本合併財務報告編製主體如下：

投資公司名稱	子公司名稱	業務性質	所持股權百分比	
			103年 12月31日	102年 12月31日
尖點科技股份有限公司	Topoint Technology Co., LTD. (B.V.I.)	國際投資	100	100
	欣點科技股份有限公司(欣點公司)	鑽針測試及鑽孔業務	61.76	59.67
	Warpspeed Corporation (B.V.I.)	國際貿易	100	100
Topoint Technology Co., LTD. (B.V.I.)	Topoint Japan Co., Ltd.	銷售電子零組件	100	100
	上海尖點精密工具有限公司(上海尖點)	生產及銷售精密刀具及自動量具	100	100
	宏點精密電子(秦皇島)有限公司(宏點公司)	鑽針測試及鑽孔業務	100	100
	富宏點電子(深圳)有限公司(富宏點公司)	鑽針測試及鑽孔業務	100	100
	碩點電子(蘇州)有限公司(碩點公司)	鑽針測試及鑽孔業務	100	100
	淮安宏盛點電子有限公司(宏盛點公司)	鑽針測試及鑽孔業務	65.22	-
上海尖點精密工具有限公司	昆山群特科技電子有限公司(昆山群特公司)	線路板之生產、加工及銷售	75	75
	昆山尖點電子有限公司(昆山尖點公司)	鑽針配套服務	100	100
	淮安宏盛點電子有限公司	鑽針測試及鑽孔業務	34.78	-
	成都銳點精密工具有限公司(成都銳點公司)	金屬切削刀具	97.19	-
欣點科技股份有限公司	Unipoint Technology Holdings Co., Ltd. (B.V.I.)	國際投資	100	100
Unipoint Technology Holdings Co., Ltd. (B.V.I.)	欣聯點科技(深圳)有限公司(欣聯點公司)	鑽針測試及鑽孔業務	100	100
成都銳點精密工具有限公司	昆山銳點精密工具有限公司(昆山銳點公司)	金屬切削刀具	100	-

(五) 外 幣

各個體編製財務報告時，以個體功能性貨幣以外之貨幣（外幣）交易者，依交易日匯率換算為功能性貨幣記錄。

外幣貨幣性項目於每一資產負債表日以收盤匯率換算。因交割貨幣性項目或換算貨幣性項目產生之兌換差額，於發生當年度認列於損益。

以公允價值衡量之外幣非貨幣性項目係以決定公允價值當日之匯率換算，所產生之兌換差額列為當年度損益，惟屬公允價值變動認列於其他綜合損益者，其產生之兌換差額列於其他綜合損益。

以歷史成本衡量之外幣非貨幣性項目係以交易日之匯率換算，不再重新換算。

於編製合併財務報告時，合併公司國外營運機構（包含營運所在國家或使用之貨幣與本公司不同之子公司）之資產及負債以每一資產負債表日匯率換算為新台幣。收益及費損項目係以當年度平均匯率換算，所產生之兌換差額列於其他綜合損益（並分別歸屬予母公司業主及非控制權益）。

(六) 存 貨

存貨包括原料、物料、在製品、製成品及商品。存貨係以成本與淨變現價值孰低衡量，比較成本與淨變現價值時除同類別存貨外係以個別項目為基礎。淨變現價值係指在正常情況下之估計售價減除至尚需投入之估計成本及完成出售所需之估計成本後之餘額。存貨成本之計算係採加權平均法。

(七) 不動產、廠房及設備

不動產、廠房及設備原始以成本衡量認列，後續以成本減除累計折舊及累計減損後之金額衡量。

自有土地不提列折舊。

合併公司採直線基礎提列折舊，即於資產預計耐用年限內平均分攤資產成本減除殘值後之餘額。至少於每一年度結束日對估計耐用年限、殘值及折舊方法進行檢視。會計估計變動之影響係以推延方式處理。

不動產、廠房及設備出售或報廢時，其相關成本、累積折舊及累計減損均自帳上予以減除，因而產生之損益，依其性質認列於當年度損益。

(八) 無形資產

有限耐用年限無形資產原始以成本衡量，後續係以成本減除累計攤銷及累計減損後之金額衡量。合併公司以直線基礎進行攤銷，並且至少於每一年度結束日對估計耐用年限、殘值及攤銷方法進行檢視。除合併公司預期於該無形資產經濟年限屆滿前處分該資產外，有限耐用年限無形資產之殘值估計為零。會計估計變動之影響係以推延方式處理。

可辨認無形資產出售或報廢時，其相關成本、累積攤銷及累計減損均自帳上予以減除，因而產生之損益，依其性質認列於當年度損益。

(九) 不動產、廠房及設備暨可辨認無形資產之減損

倘不動產、廠房及設備暨可辨認無形資產以其相關可回收金額衡量帳面價值有重大減損時，就其減損部分認列損失。嗣後若不動產、廠房及設備暨可辨認無形資產等相關可回收金額增加時，將減損損失之迴轉認列為利益，惟不動產、廠房及設備暨可辨認無形資產於減損損失迴轉後之帳面價值，不得超過該項資產在未認列減損損失之情況下，減除應提列折舊或攤銷後之帳面價值。

(十) 金融工具

金融資產與金融負債於合併公司成為該工具合約條款之一方時認列於合併資產負債表。

原始認列金融資產與金融負債時，若金融資產或金融負債非屬透過損益按公允價值衡量者，係按公允價值加計直接可歸屬於取得或發行金融資產或金融負債之交易成本衡量。直接可歸屬於取得或發行透過損益按公允價值衡量之金融資產或金融負債之交易成本，則立即認列為損益。

1. 金融資產

金融資產之慣例交易係採交易日會計認列及除列。

(1) 衡量種類

合併公司所持有之金融資產種類為備供出售金融資產與放款及應收款。

A. 備供出售金融資產

備供出售金融資產係非衍生金融資產被指定為備供出售，或未被分類為放款及應收款、持有至到期日投資或透過損益按公允價值衡量之金融資產。

備供出售金融資產係按公允價值衡量，備供出售貨幣性金融資產帳面金額之變動中屬外幣兌換損益與以有效利息法計算之利息收入，以及備供出售權益投資之股利，係認列於損益。其餘備供出售金融資產帳面金額之變動係認列於其他綜合損益，於投資處分或確定減損時重分類為損益。

備供出售權益投資之股利於合併公司收款之權利確立時認列。

備供出售金融資產若屬無活絡市場公開報價且公允價值無法可靠衡量之權益工具投資，及與此種無報價權益工具連結且須以交付該等權益工具交割之衍生工具，後續係以成本減除減損損失後之金額衡量，並單獨列為「以成本衡量之金融資產」。該等金融資產於後續能可靠衡量公允價值時，係按公允價值再衡量，其帳面金額與公允價值間之差額認列於其他綜合損益，若有減損時，則認列於損益。

B. 放款及應收款

放款及應收款（包括應收帳款、現金及約當現金及其他應收款）係採用有效利息法按攤銷後成本減除減損損失後之金額衡量，惟短期應收帳款之利息認列不具重大性之情況除外。

約當現金包括高度流動性、可隨時轉換成定額現金且價值變動風險甚小之定期存款，係用於滿足短期現金承諾。

(2) 金融資產之減損

除透過損益按公允價值衡量之金融資產外，合併公司係於每一資產負債表日評估其他金融資產是否有減損客觀證據，當有客觀證據顯示，因金融資產原始認列後發生之單一或多項事項，致使金融資產之估計未來現金流量受損失者，該金融資產即已發生減損。

按攤銷後成本列報之金融資產，如應收帳款及其他應收款，該資產若經個別評估未有客觀減損證據，另再集體評估減損。

按攤銷後成本列報之金融資產之減損損失金額，依歷史交易經驗評估可回收率認列。

按攤銷後成本列報之金融資產於後續期間減損損失金額減少，且經客觀判斷該減少與認列減損後發生之事項有關，則先前認列之減損損失直接或藉由調整備抵帳戶予以迴轉認列於損益，惟該迴轉不得使金融資產帳面金額超過若未認列減損情況下於迴轉日應有之攤銷後成本。

當備供出售權益投資之公允價值低於成本且發生大幅或持久性下跌時，係為客觀減損證據。

當備供出售權益投資發生減損時，原先已認列於其他綜合損益之累計損失金額將重分類至損益，已認列於損益之減損損失不得透過損益迴轉。任何認列減損損失後之公允價值回升金額係認列於其他綜合損益。

以成本衡量之金融資產之減損損失金額係該資產帳面金額與估計未來現金流量按類似金融資產之現時市場報酬率折現之現值間之差額。此種減損損失於後續期間不得迴轉。

所有金融資產之減損損失係直接自金融資產之帳面金額中扣除，惟應收款項係藉由備抵帳戶調降其帳面金額。當判斷應收款項無法收回時，係沖銷備抵帳戶。原先已沖銷而後續收回之款項則貸記備抵帳戶。除因應收款項無法收回而沖銷備抵帳戶外，備抵帳戶帳面金額之變動認列於損益。

(3) 金融資產之除列

合併公司僅於對來自金融資產現金流量之合約權利失效，或已移轉金融資產且該資產所有權之幾乎所有風險及報酬已移轉予其他企業時，始將金融資產除列。

於一金融資產整體除列時，其帳面金額與所收取對價加計已認列於其他綜合損益之任何累計利益或損失之總和間之差額係認列於損益。

2. 金融負債

合併公司僅於義務解除、取消或到期時，始將金融負債除列。除列金融負債時，其帳面金額與所支付對價（包含任何所移轉之非現金資產或承擔之負債）間之差額認列為損益。

3. 衍生金融工具

合併公司簽訂之衍生金融工具包括遠期外匯合約，用以管理合併公司之匯率風險。

衍生金融工具於簽訂衍生金融工具合約時，原始以公允價值認列，後續於資產負債表日按公允價值再衡量，後續衡量產生之利益或損失直接列入損益。當衍生金融工具之公允價值為正值時，列為透過損益按公允價值衡量之金融資產；公允價值為負值時，列為透過損益按公允價值衡量之金融負債。公允價值之決定方式請參閱附註三十。

(十一) 收入認列

收入係按已收或應收對價之公允價值衡量。

1. 貨物之銷售

銷售貨物收入係於貨物交付且法定所有權移轉時認列。

去料加工時，加工產品所有權之重大風險及報酬並未移轉，是以去料時不作銷貨處理。

2. 股利收入及利息收入

投資所產生之股利收入係於收款之權利確立時認列。

金融資產之利息收入係於經濟效益很有可能流入合併公司，且收入金額能可靠衡量時認列。利息收入係依時間之經過按流通在外本金與所適用之有效利率採應計基礎認列。

(十二) 租賃

營業租賃給付係按直線基礎於租賃期間內認列為費用。

(十三) 退職後福利

屬確定提撥退休計畫之退休金，係於員工提供服務之期間，將應提撥之退休金數額認列為當年度費用。

屬確定福利退休計畫之退休金，提供福利之成本係使用預計單位福利法進行精算評價。確定福利義務產生之所有精算損益於發生期間立即認列於其他綜合損益。前期服務成本於福利已既得之範圍內立即認列，非屬已既得之部分則於福利成為既得前之平均期間內，以直線基礎攤銷。

應計退休金負債係代表確定福利義務之現值、調整未認列前期服務成本，並減除計畫資產公允價值後之金額。任何依此方式計算所產生之資產，不得超過累積未認列前期服務成本，加上該計畫之可得退還資金及可減少未來提撥金之現值。

確定福利退休計畫發生縮減或清償時，認列縮減或清償之損益。

(十四) 股份基礎給付協議

對員工之權益交割股份基礎給付，係以給與日權益工具之公允價值衡量。

員工認股權係按給與日所決定之公允價值及預期既得員工認股權之最佳估計數量，於既得期間內以直線基礎認列費用，並同時調整資本公積－員工認股權。若其於給與日立即既得，係於給與日全數認列費用。

合併公司於每一資產負債表日修正預期既得之員工認股權估計數量。若有修正原估計數量，其影響數係認列為損益，使累計費用反映修正之估計數，並相對調整資本公積－員工認股權。

(十五) 所得稅

所得稅費用係當期所得稅及遞延所得稅之總和。

1. 當期所得稅

依所得稅法規定計算之未分配盈餘加徵 10% 所得稅列為股東會決議年度之所得稅費用。

以前年度應付所得稅之調整，列入當年度所得稅。

2. 遞延所得稅

遞延所得稅係依合併財務報表帳載資產及負債帳面金額與計算課稅所得之課稅基礎二者所產生之暫時性差異予以認列。遞延所得稅負債一般係就所有應課稅暫時性差異予以認列，而遞延所得稅資產則於很有可能具有課稅所得以供可減除暫時性差異、虧損扣抵、購置機器設備及研究發展等支出所產生之所得稅抵減使用時認列。

與投資子公司相關之應課稅暫時性差異皆認列遞延所得稅負債，惟合併公司若可控制暫時性差異迴轉之時點，且該暫時性差異很有可能於可預見之未來不會迴轉者除外。與此類投資及權益有關之可減除暫時性差異所產生之遞延所得稅資產，僅於其很有可能具有足夠課稅所得用以實現暫時性差異之利益，且於可預見之未來預期將迴轉的範圍內，予以認列。

遞延所得稅資產之帳面金額於每一資產負債表日予以重新檢視，並針對已不再很有可能具有足夠之課稅所得以供其回收所有或部分資產者，調減帳面金額。原未認列為遞延所得稅資產者，亦於每一資產負債表日予以重新檢視，並在未來很有可能產生課稅所得以供其回收所有或部分資產者，調增帳面金額。

遞延所得稅資產及負債係以預期負債清償或資產實現時之稅率衡量，該稅率係以資產負債表日已立法或已實質性立法之稅率及稅法為基礎。遞延所得稅負債及資產之衡量係反映企業

於資產負債表日預期回收或清償其資產及負債帳面金額之方式所產生之租稅後果。

3. 本年度之當期及遞延所得稅

當期及遞延所得稅係認列於損益，惟與認列於其他綜合損益或直接計入權益之項目相關之當期及遞延所得稅係分別認列於其他綜合損益或直接計入權益。若當期所得稅或遞延所得稅係自企業合併所產生，其所得稅影響數納入企業合併之會計處理。

五、重大會計判斷、估計及假設不確定性之主要來源

合併公司於採用會計政策時，對於不易自其他來源取得相關資訊者，管理階層必須基於歷史經驗及其他攸關之因素作出相關之判斷、估計及假設。實際結果可能與估計有所不同。

管理階層將持續檢視估計與基本假設。若估計之修正僅影響當期，則於修正當期認列；若會計估計之修正同時影響當期及未來期間，則於修正當期及未來期間認列。

主要假設及估計不確定性之資訊如下：

(一) 應收款項之估計減損

當帳款有客觀證據顯示減損跡象時，合併公司除個別評估其減損金額外，並依歷史交易經驗估計回收率，以計算無法回收之金額認列減損。

(二) 存貨跌價及呆滯損失

存貨係以成本與淨變現價值孰低衡量跌價損失，淨變現價值係以最後單位售價扣除估計之推銷費用率計算，比較成本與淨變現價值時除同類別存貨外係以個別項目為基礎。另依據存貨呆滯月數及重修報廢之歷史經驗值，作為存貨呆滯損失評估之基礎。

六、現金及約當現金

	103年12月31日	102年12月31日
庫存現金及零用金	\$ 1,841	\$ 1,219
銀行支票及活期存款	950,505	735,341
約當現金		
銀行定期存款	477,257	473,293
	<u>\$ 1,429,603</u>	<u>\$ 1,209,853</u>

銀行活期存款及銀行定期存款於資產負債表日之市場利率區間如下：

	103年12月31日	102年12月31日
銀行活期存款	0.01%-1.15%	0.01%-1.15%
銀行定期存款	0.35%-3.30%	0.35%-3.30%

七、透過損益按公允價值衡量之金融工具

	103年12月31日	102年12月31日
<u>持有供交易之金融負債</u>		
<u>衍生金融工具（未指定避險）</u>		
— 遠期外匯合約	<u>\$ 18,615</u>	<u>\$ -</u>

於資產負債表日未適用避險會計且尚未到期之遠期外匯合約如下：

	幣	別	到	期	期	間	合 約 金 額 (仟 元)	
<u>103年12月31日</u>								
買入遠期外匯	新	台	幣	兌	日	幣	104.4.10~104.4.17	NTD14,875/JPY50,000
買入遠期外匯	新	台	幣	兌	日	幣	104.4.16~104.4.23	NTD20,632/JPY69,280
買入遠期外匯	新	台	幣	兌	日	幣	104.6.1~104.6.11	NTD18,037/JPY60,690
買入遠期外匯	新	台	幣	兌	日	幣	104.6.19~104.6.26	NTD17,922/JPY60,690
買入遠期外匯	人	民	幣	兌	澳	幣	104.4.16	CNY5,165/AUD901
買入遠期外匯	人	民	幣	兌	澳	幣	104.4.23	CNY5,164/AUD901
買入遠期外匯	人	民	幣	兌	澳	幣	104.5.21	CNY4,309/AUD752
買入遠期外匯	人	民	幣	兌	澳	幣	104.6.4	CNY4,307/AUD752
買入遠期外匯	人	民	幣	兌	澳	幣	104.10.14	CNY2,983/AUD566

合併公司 103 年度從事遠期外匯交易之目的，主要係為規避外幣資產及負債因匯率波動產生之風險，其財務避險策略係以達成規避大部分市場價格風險為目的。

八、備供出售金融資產

	<u>103年12月31日</u>	<u>102年12月31日</u>
上櫃股票	<u>\$ 735</u>	<u>\$ 764</u>

九、應收票據、應收帳款及其他應收款

	<u>103年12月31日</u>	<u>102年12月31日</u>
<u>應收票據</u>		
因營業而發生	<u>\$ 41,141</u>	<u>\$ 27,543</u>
<u>應收帳款</u>		
應收帳款	\$965,709	\$722,066
減：備抵呆帳	<u>7,094</u>	<u>5,507</u>
	<u>\$958,615</u>	<u>\$716,559</u>
<u>其他應收款</u>		
應收銀行保留款	\$105,479	\$ 78,076
其他	<u>52,432</u>	<u>36,307</u>
	<u>\$157,911</u>	<u>\$114,383</u>

(一) 應收票據

合併公司對應收票據之平均授信期間為 90 至 120 天，於決定應收票據可回收性時，合併公司考量應收票據自原始授信日至資產負債表日信用品質之任何改變。應收票據如屆到期日未獲兌現，則提列 100% 備抵呆帳。

於資產負債表日無已逾期而合併公司尚未認列備抵呆帳之應收票據。

(二) 應收帳款

合併公司對應收帳款之平均授信期間為 90 至 120 天，於決定應收帳款可回收性時，合併公司考量應收帳款自原始授信日至資產負債表日信用品質之任何改變，除個別帳款有客觀減損證據而個別評估其減損金額外，合併公司對於逾期天數超過 360 天之應收帳款，認為其回收比例甚低而認列減損，提列 100% 備抵呆帳，對於逾期天數在 181 天至 360 天之間之應收帳款，依歷史交易經驗估計無法回收之金額而認列減損，提列備抵呆帳。

於資產負債表日已逾期但合併公司尚未認列備抵呆帳之應收帳款，因其信用品質並未重大改變，合併公司管理階層認為仍可回收

其金額，合併公司對該等應收帳款並未持有任何擔保品或其他信用增強保障。

已逾期但未減損應收帳款之帳齡分析如下：

	103年12月31日	102年12月31日
60天以下	\$ 6,903	\$ 3,213
61至120天	-	3,694
121至180天	<u>260</u>	<u>250</u>
合計	<u>\$ 7,163</u>	<u>\$ 7,157</u>

以上係以逾期天數為基準進行之帳齡分析。

應收帳款之備抵呆帳變動資訊如下：

	個別評估 減損損失	群組評估 減損損失	合計
102年1月1日餘額	\$ 3,921	\$ 10	\$ 3,931
加：本年度提列呆帳費用	-	1,321	1,321
外幣換算差額	<u>228</u>	<u>27</u>	<u>255</u>
102年12月31日餘額	4,149	1,358	5,507
加：本年度提列呆帳費用	-	1,209	1,209
外幣換算差額	<u>241</u>	<u>137</u>	<u>378</u>
103年12月31日餘額	<u>\$ 4,390</u>	<u>\$ 2,704</u>	<u>\$ 7,094</u>

截至103年及102年12月31日止，已進行清算或處於重大財務困難之個別已減損應收帳款餘額分別為4,390仟元及4,149仟元。合併公司對該等應收帳款餘額並未持有任何擔保品。

合併公司於103及102年度與兆豐國際商業銀行及華一銀行間簽訂讓售應收帳款合約，循環額度分別為美金4,000仟元及人民幣85,150仟元，合併公司依合約規定不須承擔應收帳款無法收回之風險。103及102年度讓售應收帳款金額分別為495,384仟元及561,690仟元。

截至 103 年及 102 年 12 月 31 日止，尚未到期之讓售應收帳款
相關資訊如下：

讓售對象	讓售應收 帳款金額	已動支金額	未動支金額	保留款金額	已動支金 額年利率 (%)
<u>103年12月31日</u>					
華一銀行	\$ 99,958	\$ -	\$ 79,966	\$ 19,992	-
兆豐國際商業銀行	51,969	46,448	360	5,161	1.37-1.43
	<u>\$ 151,927</u>	<u>\$ 46,448</u>	<u>\$ 80,326</u>	<u>\$ 25,153</u>	
<u>102年12月31日</u>					
華一銀行	\$ 71,182	\$ -	\$ 56,946	\$ 14,236	-
兆豐國際商業銀行	58,944	52,050	1,261	5,633	1.53-1.59
	<u>\$ 130,126</u>	<u>\$ 52,050</u>	<u>\$ 58,207</u>	<u>\$ 19,869</u>	

上述未動支金額及保留款金額已轉列其他應收款－應收銀行保
留款。

十、存 貨

	<u>103年12月31日</u>	<u>102年12月31日</u>
原 料	\$127,704	\$118,898
物 料	94,811	84,290
在 製 品	23,063	9,457
製 成 品	187,830	179,095
商 品	43,151	26,664
	<u>\$476,559</u>	<u>\$418,404</u>

103 年度與存貨相關之營業成本為 1,216,166 仟元，其中包括存貨
跌價及報廢損失 15,347 仟元及存貨盤虧 59 仟元；102 年度與存貨相關
之營業成本為 1,113,893 仟元，其中包括存貨跌價及報廢損失 5,873 仟
元及存貨盤盈 1,220 仟元。

十一、預付款項

	<u>103年12月31日</u>	<u>102年12月31日</u>
留抵稅額	\$124,009	\$ 92,852
預付貨款	19,380	14,487
預付費用	16,456	19,639
其他預付款	3,437	5,736
土地使用權	812	767
	<u>\$164,094</u>	<u>\$133,481</u>

十二、以成本衡量之金融資產

	103年12月31日	102年12月31日
未上市(櫃)普通股	<u>\$ 10,345</u>	<u>\$ 9,777</u>

合併公司所持有之上述未上市(櫃)股票投資，於資產負債表日係按成本減除減損損失衡量，因其公允價值合理估計數之區間重大且無法合理評估各種估計之機率，其公允價值無法可靠衡量。

十三、不動產、廠房及設備

	103年12月31日	102年12月31日
土地	\$ 75,652	\$ 75,652
房屋及建築	388,954	393,017
機器設備	2,967,311	2,698,009
運輸設備	9,514	8,692
辦公設備	2,462	2,081
其他設備	91,933	88,840
	<u>\$ 3,535,826</u>	<u>\$ 3,266,291</u>

	土	地	房屋及建築	機器設備	運輸設備	辦公設備	其他設備	合	計
成本									
102年1月1日餘額	\$	75,652	\$ 569,620	\$5,074,324	\$ 12,183	\$ 9,266	\$ 160,033	\$5,901,078	
增添	-	-	3,497	327,770	3,561	409	18,980	354,217	
處分	-	-	-	(1,622)	(2,039)	(342)	(207)	(4,210)	
淨兌換差額	-	-	17,943	157,154	566	333	2,642	178,638	
102年12月31日餘額	-	75,652	591,060	5,557,626	14,271	9,666	181,448	6,429,723	
累計折舊									
102年1月1日餘額	-	-	166,442	2,339,574	4,602	6,707	69,723	2,587,048	
折舊費用	-	-	28,901	458,512	2,630	994	21,564	512,601	
處分	-	-	-	(939)	(1,844)	(342)	(153)	(3,278)	
淨兌換差額	-	-	2,700	62,470	191	226	1,474	67,061	
102年12月31日餘額	-	-	198,043	2,859,617	5,579	7,585	92,608	3,163,432	
102年12月31日淨額	-	\$ 75,652	\$ 393,017	\$2,698,009	\$ 8,692	\$ 2,081	\$ 88,840	\$3,266,291	
成本									
103年1月1日餘額	\$	75,652	\$ 591,060	\$5,557,626	\$ 14,271	\$ 9,666	\$ 181,448	\$6,429,723	
增添	-	-	8,643	714,053	3,683	1,187	24,600	752,166	
處分	-	-	-	(66,123)	(1,469)	(701)	(518)	(68,811)	
淨兌換差額	-	-	19,496	217,359	721	385	4,202	242,163	
103年12月31日餘額	-	75,652	619,199	6,422,915	17,206	10,537	209,732	7,355,241	
累計折舊及減損									
103年1月1日餘額	-	-	198,043	2,859,617	5,579	7,585	92,608	3,163,432	
提列減損損失	-	-	-	4,257	-	-	-	4,257	
折舊費用	-	-	28,073	503,848	2,737	912	23,346	558,916	
處分	-	-	-	(16,446)	(926)	(698)	(498)	(18,568)	
淨兌換差額	-	-	4,129	104,328	302	276	2,343	111,378	
103年12月31日餘額	-	-	230,245	3,455,604	7,692	8,075	117,799	3,819,415	
103年12月31日淨額	-	\$ 75,652	\$ 388,954	\$2,967,311	\$ 9,514	\$ 2,462	\$ 91,933	\$3,535,826	

不動產、廠房及設備係以直線基礎按下列耐用年數計提折舊：

建築物	
主建物	10年至50年
機電工程	8年至15年
裝潢工程	3年至10年
機器設備	3至10年
運輸設備	3至5年
辦公設備	3至5年
其他設備	3至10年

合併公司為融資而設定擔保之不動產、廠房及設備金額，請參閱附註三二。

十四、無形資產

	103年12月31日	102年12月31日
電腦軟體	\$ 5,427	\$ 6,172
專利權	260	336
	<u>\$ 5,687</u>	<u>\$ 6,508</u>

	電	腦	軟	體	專	利	權	合	計
<u>成 本</u>									
102年1月1日餘額	\$	12,927	\$	3,353	\$	16,280			
取 得		2,914		-		2,914			
減 少	(2,650)	(2,800)	(5,450)			
淨兌換差額		439		23		462			
102年12月31日餘額		<u>13,630</u>		<u>576</u>		<u>14,206</u>			
<u>累計攤銷</u>									
102年1月1日餘額		5,453		2,690		8,143			
攤銷費用		4,480		348		4,828			
減 少	(2,650)	(2,800)	(5,450)			
淨兌換差額		175		2		177			
102年12月31日餘額		<u>7,458</u>		<u>240</u>		<u>7,698</u>			
102年12月31日淨額	\$	<u>6,172</u>	\$	<u>336</u>	\$	<u>6,508</u>			

<u>成 本</u>									
103年1月1日餘額	\$	13,630	\$	576	\$	14,206			
取 得		3,410		-		3,410			
減 少	(3,046)	(156)	(3,202)			
淨兌換差額		492		25		517			
103年12月31日餘額		<u>14,486</u>		<u>445</u>		<u>14,931</u>			

(接次頁)

(承前頁)

	電	腦	軟	體	專	利	權	合	計
累計攤銷									
103年1月1日餘額	\$	7,458			\$	240		\$	7,698
攤銷費用		4,328				92			4,420
減少	(3,046)			(156)		(3,202)
淨兌換差額		319				9			328
103年12月31日餘額		<u>9,059</u>				<u>185</u>			<u>9,244</u>
103年12月31日淨額	\$	<u>5,427</u>			\$	<u>260</u>		\$	<u>5,687</u>

上述無形資產係以直線基礎按下列耐用年數計提攤銷費用：

專利權	5至10年
電腦軟體	1至10年

十五、長期預付租賃款

	103年12月31日	102年12月31日
土地使用權		
流動(帳列預付款項)	\$ 812	\$ 767
非流動	<u>33,219</u>	<u>32,163</u>
	<u>\$ 34,031</u>	<u>\$ 32,930</u>

上述土地使用權係以直線基礎按49年計提攤銷費用。

十六、其他非流動資產

	103年12月31日	102年12月31日
存出保證金	\$ 21,103	\$ 15,735
長期預付費用	4,222	1,830
受限制存款	4,130	1,193
預付設備款	3,356	53,946
預付退休金(附註二十)	<u>3,068</u>	<u>478</u>
	<u>\$ 35,879</u>	<u>\$ 73,182</u>

十七、借 款

(一) 短期借款

	103年12月31日	102年12月31日
無擔保短期借款	<u>\$170,338</u>	<u>\$104,318</u>
利率區間	1.51%-2.30%	1.37%-2.37%

(二) 長期借款

	103年12月31日	102年12月31日
<u>擔保借款</u>		
合作金庫商業銀行	\$ 144,371	\$ 164,108
國家開發銀行	71,751	-
臺灣新光商業銀行	39,908	53,023
國家開發銀行等聯合貸款	-	30,553
小計	<u>256,030</u>	<u>247,684</u>
<u>無擔保借款</u>		
臺灣工業銀行等聯合貸款	400,000	450,000
國家開發銀行	195,597	216,086
上海商業儲蓄銀行	71,213	89,415
中國信託商業銀行	52,222	59,718
合作金庫商業銀行	14,135	19,040
小計	<u>733,167</u>	<u>834,259</u>
減：一年內到期	<u>182,699</u>	<u>158,660</u>
長期借款	<u>\$ 806,498</u>	<u>\$ 923,283</u>

1. 合作金庫商業銀行擔保借款：其中包含母公司借款自 93 年 10 月起，每月攤還本息至 108 年 3 月，截至 103 年及 102 年 12 月 31 日母公司借款餘額分別為 25,660 仟元及 5,930 仟元，年利率分別為 1.70% 及 2.55%；欣點公司借款自 100 年 10 月起，每月攤還本息至 107 年 9 月，截至 103 年及 102 年 12 月 31 日借款餘額分別為 118,711 仟元及 158,178 仟元，年利率均為 2.45%-2.50%。
2. 國家開發銀行擔保借款：成都銳點公司自 103 年 11 月起，並於 104 年 11 月始償還本金至 108 年 11 月，截至 103 年 12 月 31 日借款餘額為 71,751 仟元，年利率為 4.74%-6.15%。
3. 臺灣新光商業銀行擔保借款：欣點公司借款自 102 年 1 月起，每季攤還本息至 105 年 5 月，截至 103 年及 102 年 12 月 31 日借款餘額分別為 39,908 仟元及 53,023 仟元，年利率均為 2.33%。
4. 國家開發銀行等聯合貸款：上海尖點公司於 98 年 6 月與國家開發銀行及上海銀行簽訂總額度為 242,770 仟元（人民幣 50,000 仟元）之聯合授信合約。授信合約為擔保借款，借款自 99 年 12

月起，每半年攤還本息至 103 年 6 月，截至 102 年 12 月 31 日借款餘額為 30,553 仟元，年利率為 6.90%。

5. 臺灣工業銀行等聯合貸款：母公司於 101 年 7 月與臺灣工業銀行、台北富邦商業銀行、合作金庫商業銀行、兆豐國際商業銀行、彰化商業銀行及台灣土地銀行等 11 家金融機構簽訂總額度為 1,000,000 仟元之聯合授信合約，授信合約為無擔保借款。母公司另於 103 年 12 月 24 日與授信銀行團簽定展期合約，授信期間展延 2 年，借款合約於 106 年 10 月到期。103 年及 102 年 12 月 31 日之借款資訊如下：

	授 信 額 度	借 款 餘 額	利 率	償 還 辦 法
<u>103 年 12 月 31 日</u>				
無擔保借款	\$ 900,000	\$ 400,000	1.782%- 1.900%	授信額度自首次動用日起算滿 18 個月之日為第 1 期，以後除第 3 期為 30 個月外，每 6 個月為 1 期，共分 4 期逐期遞減可動用額度，並於可動用額度內循環動用及償還，借款合約於 106 年 10 月到期。
<u>102 年 12 月 31 日</u>				
無擔保借款	1,000,000	450,000	1.758%- 1.899%	授信額度自首次動用日起算滿 18 個月之日為第 1 期，以後每 6 個月為 1 期，共分 4 期逐期遞減可動用額度，並於可動用額度內循環動用及償還，借款合約於 104 年 10 月到期。

按授信合約之規定，於授信存續期間內，母公司半年度及年度合併財務報表之流動比率、負債比率、利息保障倍數及有形淨值應達授信合約之規定，截至 103 年及 102 年 12 月 31 日母公司未違反前述合約之規定。

6. 國家開發銀行信用借款：其中包含富宏點公司借款自 100 年 11 月起，並於 101 年 11 月始償還本金至 105 年 9 月，截至 103 年及 102 年 12 月 31 日借款餘額分別為 15,192 仟元及 22,354 仟元，年利率分別為 5.26% 及 5.25%；昆山尖點公司借款自 102 年 4 月起，並於 103 年 4 月始償還本金至 107 年 4 月，截至 103 年及

102年12月31日借款餘額分別為180,405仟元及193,732仟元，
年利率均為4.75%。

7. 上海商業儲蓄銀行信用借款：Topoint Technology Co., Ltd. (B.V.I)借款自100年5月起，每月支付利息並於103年7月始每季攤還本金至105年4月，截至103年及102年12月31日借款餘額分別為71,213仟元及89,415仟元，年利率分別為2.01%及2.02%。
8. 中國信託商業銀行信用借款：宏點公司借款自100年1月起，並於101年7月始每半年攤還本息至105年8月，截至103年及102年12月31日借款餘額分別為52,222仟元及59,718仟元，年利率分別為1.72%及1.78%。
9. 合作金庫商業銀行信用借款：欣點公司借款自101年10月起，每月攤還本息至106年9月，截至103年及102年12月31日借款餘額分別為14,135仟元及19,040仟元，年利率均為2.50%。

合併公司為上述長期借款而提供抵押擔保情形，請參閱附註三二。

十八、應付帳款

	<u>103年12月31日</u>	<u>102年12月31日</u>
<u>應付帳款</u>		
因營業而發生	<u>\$214,269</u>	<u>\$119,511</u>

平均賒帳期間為90~150天。合併公司訂有財務風險管理政策，
以確保所有應付款於約定之信用期限內償還。

十九、其他應付款

	<u>103年12月31日</u>	<u>102年12月31日</u>
應付設備款	\$364,037	\$129,131
應付薪資及獎金	198,257	107,902
應付員工紅利及董監酬勞	58,393	45,411
應付休假給付	7,339	6,749
應付代購設備款	5,090	36,016
其他	<u>129,487</u>	<u>100,472</u>
	<u>\$762,603</u>	<u>\$425,681</u>

二十、退職後福利計畫

(一) 確定提撥計畫

合併公司中之母公司及欣點公司所適用「勞工退休金條例」之退休金制度，係屬我國政府管理之確定提撥退休計畫，依員工每月薪資百分之六提撥退休金至勞工保險局之個人專戶。

合併公司於大陸地區之子公司之員工，係屬大陸地區政府營運之退休福利計畫成員。該子公司須提撥薪資成本之特定比例至退休福利計畫，以提供該計畫資金。

合併公司對於此政府營運之退休福利計畫之義務僅為提撥特定金額。

Topoint Technology Co., Ltd. (B.V.I.)、Warpspeed Corporation (B.V.I.)及 Unipoint Technology Holdings Co., Ltd. (B.V.I.)均未訂定員工退休辦法。

確定提撥計畫相關退休金費用係分別列入下列項目：

	<u>103年度</u>	<u>102年度</u>
營業成本	<u>\$ 27,182</u>	<u>\$ 21,711</u>
營業費用	<u>\$ 11,702</u>	<u>\$ 9,811</u>

(二) 確定福利計畫

合併公司中之母公司所適用我國「勞動基準法」之退休金制度，係屬確定福利退休計畫。員工退休金之支付，係根據服務年資及核准退休日前6個月平均工資計算。母公司按員工每月薪資總額2%提撥員工退休基金，交由勞工退休準備金監督委員會以該委員會名義存入台灣銀行之專戶。勞動部勞動基金運用局透過自行運用及委託經營方式，將計畫資產投資於國內（外）權益證券與債務證券及銀行存款等標的，惟依勞工退休基金收支保管及運用辦法規定，勞工退休基金之運用，其每年決算分配之最低收益不得低於當地銀行2年定期存款利率計算之收益。

母公司之計畫資產及確定福利義務現值，係由合格精算師進行精算。精算評價於衡量日之主要假設列示如下：

	103年12月31日	102年12月31日
折現率	2.25%	2.00%
計畫資產之預期報酬率	1.75%	1.75%
薪資預期增加率	1.00%	1.00%

計畫資產之整體資產預期報酬率係根據歷史報酬趨勢以及精算師對於相關義務存續期間內，該資產所處市場之預測，並考量前述計畫資產之運用及最低收益之影響所作之估計。

有關確定福利計畫所認列之損益金額列示如下：

	103年度	102年度
利息成本	\$ 391	\$ 270
計畫資產預期報酬	(357)	(302)
	<u>\$ 34</u>	<u>(\$ 32)</u>

確定福利計畫相關退休金費用（利益）係列入下列項目：

	103年度	102年度
營業費用	<u>\$ 34</u>	<u>(\$ 32)</u>

於103及102年度，母公司分別認列912仟元及(1,114)仟元精算(損)益於其他綜合損益。截至103年及102年12月31日止，精算損失認列於其他綜合損益之累積金額分別為2,317仟元及3,229仟元。

合併公司因確定福利計畫所產生之義務列入合併資產負債表之金額列示如下：

	103年12月31日	102年12月31日
已提撥確定福利義務之現值	\$ 18,969	\$ 19,569
計畫資產之公允價值	(22,037)	(20,047)
提撥剩餘	(3,068)	(478)
未認列淨精算損失	-	-
未認列前期服務成本	-	-
預付退休金	<u>(\$ 3,068)</u>	<u>(\$ 478)</u>

確定福利義務現值之變動列示如下：

	103年度	102年度
年初確定福利義務	\$ 19,569	\$ 18,034
利息成本	391	270
精算損(益)	(991)	1,265
年底確定福利義務	<u>\$ 18,969</u>	<u>\$ 19,569</u>

計畫資產現值之變動列示如下：

	103年度	102年度
年初計畫資產公允價值	\$ 20,047	\$ 16,945
計畫資產預期報酬	357	302
精算(損)益	108	(77)
雇主提撥數	1,525	2,877
年底計畫資產公允價值	<u>\$ 22,037</u>	<u>\$ 20,047</u>

於 103 及 102 年度，計畫資產實際報酬分別為 465 仟元及 225 仟元。

計畫資產之主要類別於資產負債表日公允價值之百分比係依勞工退休基金監理會網站公布之基金資產配置資訊為準：

	103年12月31日	102年12月31日
權益證券	49.69%	44.77%
現金	19.12%	22.86%
固定收益類	14.46%	18.11%
債券	11.92%	9.37%
其他	4.81%	4.89%
	<u>100.00%</u>	<u>100.00%</u>

合併公司選擇以轉換至 IFRSs 日(101 年 1 月 1 日)起各個會計期間推延決定之金額，揭露經驗調整之歷史資訊：

	103年12月31日	102年12月31日	101年12月31日	101年1月1日
確定福利義務現值	(\$ 18,969)	(\$ 19,569)	(\$ 18,034)	(\$ 15,357)
計畫資產公允價值	\$ 22,037	\$ 20,047	\$ 16,945	\$ 14,125
提撥剩餘(短絀)	\$ 3,068	\$ 478	(\$ 1,089)	(\$ 1,232)
計畫負債之經驗調整	\$ 172	(\$ 2,124)	(\$ 2,407)	\$ -
計畫資產之經驗調整	\$ 108	(\$ 77)	(\$ 141)	\$ -

合併公司預期於 103 年度以後 1 年內對確定福利計畫提撥計 712 仟元。

二一、權益

(一) 普通股股本

	103年12月31日	102年12月31日
額定股數(仟股)	<u>300,000</u>	<u>300,000</u>
額定股本	<u>\$ 3,000,000</u>	<u>\$ 3,000,000</u>
已發行且已收足股款之股數 (仟股)	<u>158,801</u>	<u>157,891</u>
已發行股本	\$ 1,588,006	\$ 1,578,906
發行溢價	<u>1,204,077</u>	<u>1,185,161</u>
	<u>\$ 2,792,083</u>	<u>\$ 2,764,067</u>

已發行之普通股每股面額為 10 元，每股享有一表決權及收取股利之權利。

額定股本中供發行員工認股權憑證、附認股權特別股及附認股權公司債所保留之股本為 30,000 仟股。

(二) 資本公積

	103年12月31日	102年12月31日
股票發行溢價	\$ 1,204,077	\$ 1,185,161
員工認股權	<u>10,065</u>	<u>15,580</u>
	<u>\$ 1,214,142</u>	<u>\$ 1,200,741</u>

103 及 102 年度各類資本公積餘額之調節如下：

	股票發行溢價	員工認股權
102 年 1 月 1 日餘額	\$ 1,185,161	\$ 9,563
員工認股權酬勞成本	<u>-</u>	<u>6,017</u>
102 年 12 月 31 日餘額	1,185,161	15,580
員工認股權酬勞成本	-	1,031
員工行使認股權	<u>18,916</u>	(<u>6,546</u>)
103 年 12 月 31 日餘額	<u>\$ 1,204,077</u>	<u>\$ 10,065</u>

資本公積中屬超過票面金額發行股票之溢額及受領贈與之部分得用以彌補虧損，亦得於公司無虧損時，用以發放現金股利或撥充股本，惟撥充股本時每年以實收股本之一定比率為限。

因採用權益法之投資、員工認股權及認股權產生之資本公積，不得作為任何用途。

(三) 保留盈餘及股利政策

依母公司章程規定，每年度決算如有盈餘依下列順序分派之：

1. 提繳稅款。
2. 彌補虧損。
3. 提存 10% 為法定盈餘公積。
4. 依法令或主管機關規定提撥特別盈餘公積或迴轉特別盈餘公積。
5. 董事監察人酬勞 3% 以下。
6. 員工紅利就 1 至 4 款規定數額後剩餘之數，提撥 1% 以上，25% 以下。
7. 扣除上述各項後，併同期初累積未分配盈餘及當年度未分配盈餘調整數，由董事會擬定盈餘分配案，提報股東會。

有關盈餘之分配應於翌年召開股東常會時予以決議，並於該年度入帳。

由於母公司考量未來營運發展計畫、財務結構及股東權益，母公司股東紅利之發放，其中現金股利不低於當年度發放股東紅利分配總額之 10%。

母公司 103 年度應付員工紅利及董監酬勞之估列係依過去經驗，以未來可能發放之金額為基礎，分別按歸屬於母公司業主淨益（已扣除員工分紅及董監酬勞之金額）扣除 10% 法定盈餘公積之 15% 及 3% 計算。

母公司 102 年度應付員工紅利及董監酬勞之估列係依過去經驗，以未來可能發放之金額為基礎，分別按歸屬於母公司業主淨益（已扣除員工分紅及董監酬勞之金額）扣除 10% 法定盈餘公積之 15% 及 3% 計算。

年度終了後，董事會決議之發放金額有重大變動時，該變動調整原提列年度費用，於股東會決議日時，若金額仍有變動，則依會計估計變動處理，於股東會決議年度調整入帳。如股東會決議採股票發放員工紅利，股票紅利股數按決議分紅之金額除以股票公允價

值決定，股票公允價值係指股東會決議日前一日之收盤價考量除權除息之影響。

母公司依金管證發字第 1010012865 號函、金管證發字第 1010047490 號函及「採用國際財務報導準則 (IFRSs) 後，提列特別盈餘公積之適用疑義問答」規定提列及迴轉特別盈餘公積。嗣後其他股東權益減項餘額有迴轉時，得就迴轉部分分派盈餘。

法定盈餘公積應提撥至其餘額達公司實收股本總額時為止。法定盈餘公積得用以彌補虧損。公司無虧損時，法定盈餘公積超過實收股本總額 25% 之部分除得撥充股本外，尚得以現金分配。

分配未分配盈餘時，除屬非中華民國境內居住者之股東外，其餘股東可獲配按股利分配日之稅額扣抵比率計算之股東可扣抵稅額。

母公司分別於 103 年 6 月 11 日及 102 年 6 月 11 日舉行股東常會，決議通過 102 及 101 年度盈餘分配案如下：

	盈 餘 分 配 案		每 股 股 利 (元)	
	102年度	101年度	102年度	101年度
法定盈餘公積	\$ 28,031	\$ 27,395		
現金股利	126,312	110,950	\$ 0.800	\$ 0.708
股票股利	-	12,328	-	0.079

101 年度之盈餘分配案、員工紅利及董監事酬勞係按母公司依據修訂前證券發行人財務報告編製準則及中華民國一般公認會計原則所編製之 101 年度財務報表作為盈餘分配議案之基礎。

母公司分別於 103 年 6 月 11 日及 102 年 6 月 11 日之股東會，決議配發 102 及 101 年度員工紅利及董監事酬勞如下：

	102年度	101年度
	現 金 紅 利	現 金 紅 利
員工紅利	\$ 37,843	\$ 36,983
董監事酬勞	7,568	7,397

股東會決議配發之員工紅利及董監事酬勞與 102 及 101 年度財務報表認列之員工分紅及董監事酬勞並無差異。

母公司 104 年 3 月 10 日董事會擬議 103 年度盈餘分配案及每股股利如下：

	<u>盈餘分配案</u>	<u>每股股利(元)</u>
法定盈餘公積	\$ 36,045	
現金股利	194,645	\$ 1.2234

有關 103 年度之盈餘分配案、員工分紅及董監酬勞尚待股東會決議。

有關母公司董事會通過擬議及股東會決議之員工紅利及董監酬勞資訊，請至台灣證券交易所「公開資訊觀測站」查詢。

(四) 首次採用 IFRSs 應提列之特別盈餘公積

首次採用 IFRSs 產生之保留盈餘增加數不足提列，故將僅就因轉換採用 IFRSs 產生之保留盈餘增加數 181,967 仟元予以提列特別盈餘公積。

(五) 其他權益項目

1. 國外營運機構財務報表換算之兌換差額

國外營運機構淨資產自其功能性貨幣換算為合併公司表達貨幣（即新台幣）所產生之相關兌換差額，係直接認列為其他綜合損益項下之國外營運機構財務報表換算之兌換差額。先前累計於國外營運機構財務報表換算之兌換差額，於處分國外營運機構時，重分類至損益。

2. 備供出售金融資產未實現利益

	<u>103年度</u>	<u>102年度</u>
年初餘額	\$ 571	\$ 656
備供出售金融資產未實現 損失	(<u>29</u>)	(<u>85</u>)
年底餘額	<u>\$ 542</u>	<u>\$ 571</u>

備供出售金融資產未實現損益係備供出售金融資產按公允價值衡量所產生之累計利益及損失，其認列於其他綜合損益，並減除當該等資產處分或減損而重分類至損益之金額。

(六) 非控制權益

	103年度	102年度
年初餘額	\$180,763	\$187,581
歸屬於非控制權益之份額		
本年度淨利(損)	12,544	(8,356)
國外營運機構財務報表換算之兌換差額	2,614	3,442
子公司成都銳點公司現金增資	3,773	-
收購子公司欣點公司非控制權益(附註二六)	(9,117)	(1,904)
年底餘額	<u>\$190,577</u>	<u>\$180,763</u>

二二、淨利

淨利係包含以下項目：

(一) 折舊及攤銷

	103年度	102年度
折舊費用依功能別彙總		
營業成本	\$511,744	\$475,181
營業費用	<u>47,172</u>	<u>37,420</u>
	<u>\$558,916</u>	<u>\$512,601</u>
攤銷費用依功能別彙總		
營業成本	\$ 531	\$ 1,684
營業費用	<u>3,889</u>	<u>3,144</u>
	<u>\$ 4,420</u>	<u>\$ 4,828</u>

(二) 其他收益及費損淨額

	103年度	102年度
處分不動產、廠房及設備淨益(損)	\$ 2,474	(\$ 313)
不動產、廠房及設備減損損失	(4,257)	-
	<u>(\$ 1,783)</u>	<u>(\$ 313)</u>

(三) 員工福利費用

	103年度	102年度
退職後福利(附註二十)		
確定提撥計畫	\$ 38,884	\$ 31,522
確定福利計畫	<u>34</u>	(32)
	38,918	31,490

(接次頁)

(承前頁)

	<u>103年度</u>	<u>102年度</u>
股份基礎給付		
現金交割之股份基礎給付	\$ 1,031	\$ 6,017
薪資費用	629,521	462,315
勞健保費用	20,909	19,288
其他員工福利	<u>14,695</u>	<u>12,190</u>
員工福利費用合計	<u>\$705,074</u>	<u>\$531,300</u>
依功能別彙總		
營業成本	\$496,407	\$362,613
營業費用	<u>208,667</u>	<u>168,687</u>
	<u>\$705,074</u>	<u>\$531,300</u>

(四) 外幣兌換(損)益

	<u>103年度</u>	<u>102年度</u>
外幣兌換利益總額	\$ 31,370	\$ 41,135
外幣兌換損失總額	(6,333)	(11,969)
淨利益	<u>\$ 25,037</u>	<u>\$ 29,166</u>

二三、所得稅

(一) 認列於損益之所得稅

所得稅費用之主要組成項目如下：

	<u>103年度</u>	<u>102年度</u>
當期所得稅		
當期產生者	\$ 87,396	\$ 60,850
未分配盈餘加徵	12,597	12,328
以前年度之調整	(1,638)	(1,519)
	98,355	71,659
遞延所得稅		
當期產生者	<u>7,522</u>	<u>4,910</u>
認列於損益之所得稅費用	<u>\$105,877</u>	<u>\$ 76,569</u>

會計所得與當期所得稅費用之調節如下：

	103年度	102年度
稅前淨利	<u>\$478,874</u>	<u>\$348,528</u>
稅前淨利按法定稅率計算之		
所得稅費用 (17%)	\$ 81,409	\$ 59,250
稅上不可減除之費損	(27,359)	(27,384)
租稅優惠減免	(3,067)	(2,749)
未分配盈餘加徵	12,597	12,328
於其他轄區營運之子公司不		
同稅率之影響數	22,505	20,998
以前年度之當期所得稅費用		
於本期之調整	(1,638)	(1,519)
其 他	<u>21,430</u>	<u>15,645</u>
認列於損益之所得稅費用	<u>\$105,877</u>	<u>\$ 76,569</u>

合併公司適用中華民國所得稅法之個體所適用之稅率為 17%；中國地區子公司除上海尖點公司 99 年 12 月取得大陸地區高新技術企業資格，按 15% 之稅率徵收企業所得外，餘所適用之稅率為 25%。

Warspeed Corporation (B.V.I.)、Topoint Technology Co., Ltd. (B.V.I.) 及 Unipoint Technology Holdings Co., Ltd. (B.V.I.) 依法免納所得稅。

(二) 認列於其他綜合損益之所得稅

	103年度	102年度
<u>遞延所得稅</u>		
認列於其他綜合損益		
— 確定福利退休計畫精		
算損益	(\$ 187)	\$ 228

(三) 當期所得稅資產與負債

	103年12月31日	102年12月31日
當期所得稅資產		
應收退稅款	<u>\$ 1,168</u>	<u>\$ -</u>
當期所得稅負債		
應付所得稅	<u>\$ 68,070</u>	<u>\$ 40,992</u>

103 年及 102 年 12 月 31 日帳列當期所得稅負債係減除相關預付所得稅後之淨額。

(四) 遞延所得稅資產與負債

遞延所得稅資產及負債之變動如下：

103 年度

<u>遞延所得稅資產</u>	<u>年初餘額</u>	<u>認列於損益</u>	<u>認列於其他 綜合損益</u>	<u>年底餘額</u>
暫時性差異				
遞延收入	\$ 20,576	(\$ 574)	\$ -	\$ 20,002
採權益法認列之子 公司損失	18,168	3,101	-	21,269
折舊財稅差異	8,708	84	-	8,792
未實現費用	4,786	(841)	-	3,945
存貨跌價損失	4,176	2,355	-	6,531
其他	<u>4,186</u>	<u>1,204</u>	<u>(187)</u>	<u>5,203</u>
	60,600	5,329	(187)	65,742
虧損扣抵	<u>28,171</u>	<u>10,786</u>	<u>-</u>	<u>38,957</u>
	<u>\$ 88,771</u>	<u>\$ 16,115</u>	<u>(\$ 187)</u>	<u>\$104,699</u>
<u>遞延所得稅負債</u>				
暫時性差異				
採權益法認列之子 公司利益	\$ 91,062	\$ 25,396	\$ -	\$116,458
未實現兌換利益	<u>579</u>	<u>1,696</u>	<u>-</u>	<u>2,275</u>
	<u>\$ 91,641</u>	<u>\$ 27,092</u>	<u>\$ -</u>	<u>\$118,733</u>

102 年度

<u>遞延所得稅資產</u>	<u>年初餘額</u>	<u>認列於損益</u>	<u>認列於其他 綜合損益</u>	<u>年底餘額</u>
暫時性差異				
遞延收入	\$ 16,238	\$ 4,338	\$ -	\$ 20,576
採權益法認列之子 公司損失	13,354	4,814	-	18,168
折舊財稅差異	8,077	631	-	8,708
未實現費用	6,479	(1,693)	-	4,786
存貨跌價損失	3,370	806	-	4,176
其他	<u>4,482</u>	<u>(524)</u>	<u>228</u>	<u>4,186</u>
	52,000	8,372	228	60,600
虧損扣抵	<u>21,319</u>	<u>6,852</u>	<u>-</u>	<u>28,171</u>
	<u>\$ 73,319</u>	<u>\$ 15,224</u>	<u>\$ 228</u>	<u>\$ 88,771</u>

(接次頁)

(承前頁)

遞延所得稅負債	年初餘額	認列於損益	認列於其他	
			綜合損益	年底餘額
暫時性差異				
採權益法認列之子				
公司利益	\$ 71,114	\$ 19,948	\$ -	\$ 91,062
未實現兌換利益	725	(146)	-	579
	<u>\$ 71,839</u>	<u>\$ 19,802</u>	<u>\$ -</u>	<u>\$ 91,641</u>

(五) 未使用之虧損扣抵相關資訊

截至 103 年底止，各子公司虧損遞延稅額及有效期限如下：

公司名稱	尚未扣抵稅額	最後扣抵年度
欣聯點公司	\$ 3,029	104
	6,757	105
	5,048	106
	3,422	107
	10,307	108
	<u>28,563</u>	
昆山群特公司	818	104
	1,049	106
	2,308	107
	1,265	108
	<u>5,440</u>	
宏盛點公司	4,954	108
	<u>\$ 38,957</u>	

(六) 兩稅合一相關資訊

	103年12月31日	102年12月31日
未分配盈餘		
87 年度以後未分配盈餘	<u>\$ 1,048,646</u>	<u>\$ 841,624</u>
股東可扣抵稅額帳戶餘額	<u>\$ 56,812</u>	<u>\$ 51,223</u>

103 及 102 年度盈餘分配適用之稅額扣抵比率分別為 9.23% (預計) 及 9.11%。

依所得稅法規定，母公司分配屬於 87 年度(含)以後之盈餘時，本國股東可按股利分配日之稅額扣抵比率計算可獲配之股東可扣抵稅額。由於實際分配予股東之可扣抵稅額，應以股利分配日之股東

可扣抵稅額帳戶餘額為準，因此母公司預計 103 年度盈餘分配之稅額扣抵比率可能與將來實際分配予股東時所適用之稅額扣抵比率有所差異。

(七) 所得稅核定情形

母公司之營利事業所得稅申報，截至 101 年度以前之申報案件業經稅捐稽徵機關核定。

欣點公司之營利事業所得稅申報，截至 101 年度以前之申報案件業經稅捐稽徵機關核定。

二四、每股盈餘

用以計算每股盈餘之盈餘及普通股加權平均股數如下：

淨 利

	103年度	102年度
歸屬於母公司業主之淨利	<u>\$360,453</u>	<u>\$280,315</u>
用以計算基本每股盈餘之淨利	\$360,453	\$280,315
具稀釋作用潛在普通股之影響	-	-
用以計算稀釋每股盈餘之盈餘	<u>\$360,453</u>	<u>\$280,315</u>

股 數

單位：仟股

	103年度	102年度
用以計算基本每股盈餘之普通股加權平均股數	158,199	157,891
具稀釋作用潛在普通股之影響：		
員工分紅	2,526	2,898
員工認股權	<u>687</u>	-
用以計算稀釋每股盈餘之普通股加權平均股數	<u>161,412</u>	<u>160,789</u>

若合併公司得選擇以股票或現金發放員工分紅，則計算稀釋每股盈餘時，假設員工分紅將採發放股票方式，並於該潛在普通股具有稀釋作用時計入加權平均流通在外股數，以計算稀釋每股盈餘。於次年度股東會決議員工分紅發放股數前計算稀釋每股盈餘時，亦繼續考量該等潛在普通股之稀釋作用。

計算 102 年度稅後稀釋每股盈餘，若將員工認股權列入計算，將產生反稀釋作用。

二五、股份基礎給付協議

申報生效日期	董 事 會 決 議 日 期	決 議 發 行 單 位 數	認 購 價 格 (元)
100.09.19	100.09.26	<u>3,500</u>	\$20.70

上述認股權憑證每單位得認購普通股 1 仟股，依母公司員工認股權憑證發行及認股辦法之規定，認股權憑證之存續期間為 5 年，員工自被授予認股權憑證屆滿 2 年後，可依規定行使認股權利。當遇有母公司普通股發生變動時，給予之認股價格皆不予調整。

母公司對所有在轉換至 IFRSs 日前已給與並已既得之股份基礎給付交易，選擇豁免追溯適用 IFRS2「股份基礎給付」之規定。

103 及 102 年度員工認股權證之相關資訊如下：

員 工 認 股 權	103年度		102年度	
	單 位 (仟)	加 權 平 均 執 行 價 格 (元)	單 位 (仟)	加 權 平 均 執 行 價 格 (元)
年初流通在外	3,248	\$ 20.70	3,310	\$ 20.70
本年度沒收	(317)	20.70	(62)	20.70
本年度執行	(<u>1,156</u>)	20.70	<u>-</u>	-
年底流通在外	<u>1,775</u>		<u>3,248</u>	
年底可執行之認股權	<u>1,014</u>	20.70	<u>1,586</u>	20.70

截至 103 年 12 月 31 日止，流通在外之員工認股權證相關資訊如下：

行 使 價 格 (元)	流 通 在 外 單 位	加 權 平 均 剩 餘 合 約 期 限 (年)	流 通 在 外 加 權 平 均 行 使 價 格 (元)	可 行 使 單 位	可 行 使 之 認 股 權 加 權 平 均 行 使 價 格 (元)
\$ 20.70	1,775	1.74	\$ 20.70	1,014	\$ 20.70

截至 102 年 12 月 31 日止，流通在外之員工認股權證相關資訊如下：

行 使 價 格 (元)	流 通 在 外 單 位	加 權 平 均 剩 餘 合 約 期 限 (年)	流 通 在 外 加 權 平 均 行 使 價 格 (元)	可 行 使 單 位	可 行 使 之 認 股 權 加 權 平 均 行 使 價 格 (元)
\$ 20.70	3,248	2.74	\$ 20.70	1,586	\$ 20.70

103 及 102 年度認列之酬勞成本分別為 1,031 仟元及 6,017 仟元。

上開認股選擇權計劃係採 Black-Scholes 選擇權評價模式估計給與日認股選擇權之公平價值，各該項因素之加權平均資訊及公平價值如下：

	100.09.26
	<u>給予之認股選擇權</u>
股利率	4.21%
無風險利率	1.12%
預期存續期間	5 年
預期價格波動率	48.66%
給與之認股權加權平均公平價值 (元)	\$ 5.80

二六、與非控制權益之權益交易

合併公司於 102 年 12 月 24 日取得子公司欣點公司 0.41% 之持股，致持股比例由 59.26% 增加至 59.67%。

合併公司於 103 年 8 月 13 日取得子公司欣點公司 2.09% 之持股，致持股比例由 59.67% 增加至 61.76%。

由於上述交易並未改變合併公司對該等子公司之控制，合併公司係視為權益交易處理。

	<u>103年8月13日</u>	<u>102年12月24日</u>
給付之現金對價	(\$ 9,117)	(\$ 1,904)
子公司淨資產帳面金額按相對 權益變動計算應轉出非控制 權益之金額	<u>9,117</u>	<u>1,904</u>
權益交易差額	<u>\$ -</u>	<u>\$ -</u>

二七、部分現金交易

合併公司於 103 及 102 年度進行下列部分現金交易之投資活動：

	<u>103年度</u>	<u>102年度</u>
支付部分現金購置不動產、廠房 及設備		
購置不動產、廠房及設備	\$752,166	\$354,217
預付設備款淨變動	(50,590)	44,776
應付設備款淨變動	<u>(234,906)</u>	<u>48,092</u>
支付現金	<u>\$466,670</u>	<u>\$447,085</u>

二八、營業租賃協議

合併公司為承租人

營業租賃係承租廠房，租賃期間為5~10年，於租賃期間終止時，合併公司對租賃廠房並無優惠承購權。

截至103年及102年12月31日止，合併公司因營業租賃合約所支付之存出保證金分別為1,730仟元及1,453仟元，帳列其他非流動資產項下。

不可取消營業租賃之未來最低租賃給付總額如下：

	<u>103年12月31日</u>	<u>102年12月31日</u>
不超過1年	\$ 9,533	\$ 6,437
1~5年	20,787	8,606
超過5年	<u>17,367</u>	<u>-</u>
	<u>\$ 47,687</u>	<u>\$ 15,043</u>

二九、資本風險管理

合併公司進行資本管理以確保集團內各企業能夠於繼續經營之前提下，藉由將債務及權益餘額最適化，以使股東報酬極大化。

三十、金融工具

(一) 公允價值之資訊

1. 非按公允價值衡量之金融工具

非按公允價值衡量之金融資產及金融負債之帳面金額趨近其公允價值或其公允價值無法可靠衡量。

2. 認列於合併資產負債表之公允價值衡量，係基於公允價值可觀察之程度分為第一至三級。

(1) 第一級公允價值衡量係指以來自活絡市場相同資產或負債之公開報價（未經調整）。

(2) 第二級公允價值衡量係指除第一級之公開報價外，以屬於該資產或負債直接（亦即價格）或間接（亦即由價格推導而得）可觀察之輸入值推導公允價值。

(3) 第三級公允價值衡量係指評價技術係非以可觀察市場資料為基礎之資產或負債之輸入值（不可觀察之輸入值）推導公允價值。

103年12月31日

	<u>第一級</u>	<u>第二級</u>	<u>第三級</u>	<u>合計</u>
備供出售金融資產				
國內上櫃有價證券				
一權益投資	\$ 735	\$ -	\$ -	\$ 735
透過損益按公允價值衡量之金融負債				
衍生金融工具	\$ -	\$ 18,615	\$ -	\$ 18,615

102年12月31日

	<u>第一級</u>	<u>第二級</u>	<u>第三級</u>	<u>合計</u>
備供出售金融資產				
國內上櫃有價證券				
一權益投資	\$ 764	\$ -	\$ -	\$ 764

3. 衡量公允價值所採用之評價技術及假設

金融資產及金融負債之公允價值係依下列方式決定：

- (1) 上櫃股票於活絡市場交易，其公允價值係參照市場報價決定。
- (2) 遠期外匯之衍生工具，係以金融機構報價系統所顯示之外匯換匯匯率，就個別遠期外匯合約到期日之遠期匯率分別計算個別合約之公平價值。合併公司採用評價方法所使用之估計及假設，與市場參與者於金融商品訂價時用以作為估計及假設之資訊一致。

(二) 金融工具之種類

	<u>103年12月31日</u>	<u>102年12月31日</u>
<u>金融資產</u>		
放款及應收款（註1）	\$ 2,781,741	\$ 2,178,253
備供出售金融資產	735	764
<u>金融負債</u>		
以攤銷後成本衡量（註2）	1,744,549	1,444,427
透過損益按公允價值衡量		
持有供交易	18,615	-

註 1：餘額係包含現金及約當現金、應收票據、應收帳款淨額、應收帳款－關係人及其他應收款等以攤銷後成本衡量之放款及應收款。

註 2：餘額係包含短期借款、應付票據、應付帳款、部分其他應付款及長期借款等以攤銷後成本衡量之金融負債。

(三) 財務風險管理目的與政策

合併公司主要金融工具包括權益投資、應收帳款、應付帳款及借款等。合併公司之財務管理部門藉由依照風險程度與廣度分析暴險之內部風險報告監督及管理合併公司營運有關之財務風險。該等風險包括市場風險（包含匯率風險及利率風險）、信用風險及流動性風險。

1. 市場風險

合併公司之營運活動使合併公司承擔之主要財務風險為外幣匯率變動風險及利率變動風險。

合併公司有關金融工具市場風險之暴險及其對該等暴險之管理與衡量方式並無改變。

(1) 匯率風險

從事外幣計價之交易，因而使合併公司產生匯率變動暴險。合併公司之營業額中約有 8% 非以發生交易集團個體之功能性貨幣計價，而成本金額中約有 10% 非以發生交易集團個體之功能性貨幣計價。

合併公司於資產負債表日非功能性貨幣計價之貨幣性資產與貨幣性負債帳面金額（包含合併財務報表中已沖銷之非功能性貨幣計價之貨幣性項目），參閱附註三四。

敏感度分析

合併公司主要受到美金、韓幣及歐元匯率波動之影響。

下表詳細說明當各個體之功能性貨幣對各攸關資產負債表日外幣餘額之匯率增加及減少 1% 時，合併公司之敏感度分析。1% 係為合併公司向主要管理階層報告匯率風險時所使用之敏感度比率，亦代表管理階層對外幣匯率之合理

可能變動範圍之評估。下表係表示當個體功能性貨幣相對於各相關貨幣升值 1% 時，將使稅前淨利增加或減少之金額；當個體功能性貨幣相對於各相關外幣貶值 1% 時，其對稅前淨利之影響將為反向之同等金額。

	美 金 之 影 響		美 金 之 影 響	
	美 金 103年度	新 台 幣 102年度	美 金 103年度	人 民 幣 102年度
(損) 益	(\$ 2,753)	(\$ 2,049)	\$ 7,594	\$ 5,739

	韓 幣 之 影 響		歐 元 之 影 響	
	103年度	102年度	103年度	102年度
(損) 益	(\$ 517)	(\$ 640)	(\$ 615)	(\$ 521)

(2) 利率風險

合併公司於資產負債表日受利率暴險之金融資產及金融負債帳面金額如下：

	103年12月31日	102年12月31日
具公允價值利率風險		
— 金融資產	\$478,008	\$475,541
— 金融負債	281,715	266,724
具現金流量利率風險		
— 金融資產	949,754	733,093
— 金融負債	877,820	919,537

敏感度分析

下列敏感度分析係依非衍生工具於資產負債表日之利率暴險而定。對於浮動利率之資產及負債，其分析方式係假設資產負債表日流通在外之資產及負債金額於報導期間皆流通在外。合併公司內部向主要管理階層報告利率時所使用之變動率為利率增加或減少 25 基點，此亦代表管理階層對利率之合理可能變動範圍之評估。

若利率增加／減少 25 基點，在所有其他變數維持不變之情況下，合併公司 103 年度之稅前淨利將增加／減少 180 仟元，主要係因合併公司之活期存款及浮動利率借款利率風險之暴險。

若利率增加／減少 25 基點，在所有其他變數維持不變之情況下，合併公司 102 年度之稅前淨利將減少／增加 466 仟元，主要係因合併公司之活期存款及浮動利率借款利率風險之暴險。

2. 信用風險

信用風險係指交易對方拖欠合約義務而造成合併公司財務損失之風險。截至資產負債表日，合併公司可能因交易對方未履行義務造成財務損失之最大信用風險暴險主要係來自於合併資產負債表所認列之金融資產帳面金額。

合併公司採行之政策係僅與信譽卓著之對象進行交易，並於必要情形下取得足額之擔保以減輕因拖欠所產生財務損失之風險。

合併公司之信用風險主要係集中於合併公司之前五大客戶，截至 103 年及 102 年 12 月 31 日止，應收帳款總額來自前述客戶之比率分別為 50.50% 及 40.72%。

3. 流動性風險

合併公司係透過管理及維持足夠部位之現金及約當現金以支應集團營運並減輕現金流量波動之影響。合併公司管理階層監督銀行融資額度使用狀況並確保借款合同條款之遵循。

合併公司透過維持足夠銀行存款及銀行融資額度並持續監督預計與實際現金流量，以及使金融資產及負債之到期組合配合達到來管理流動性風險之目的。

合併公司非衍生金融負債之無付息負債皆於一年內陸續支付。

下表係合併公司已約定還款期間之銀行借款剩餘合約到期分析，係依據合併公司最早可能被要求還款之日期，並以未折現現金流量編製。

103 年 12 月 31 日

	加權平均有效利率(%)	要求即付或短於1個月	1至3個月	3個月至1年	1至5年
<u>非衍生金融負債</u>					
浮動利率工具	2.93%	\$ -	\$ -	\$ 199,797	\$ 678,023
固定利率工具	2.15%	<u>12,490</u>	<u>41,160</u>	<u>99,590</u>	<u>128,475</u>
		<u>\$ 12,490</u>	<u>\$ 41,160</u>	<u>\$ 299,387</u>	<u>\$ 806,498</u>

102 年 12 月 31 日

	加權平均有效利率(%)	要求即付或短於1個月	1至3個月	3個月至1年	1至5年
<u>非衍生金融負債</u>					
浮動利率工具	2.58%	\$ -	\$ 14,903	\$ 154,092	\$ 750,542
固定利率工具	2.94%	<u>6,681</u>	<u>8,502</u>	<u>78,800</u>	<u>172,741</u>
		<u>\$ 6,681</u>	<u>\$ 23,405</u>	<u>\$ 232,892</u>	<u>\$ 923,283</u>

三一、關係人交易

(一) 關係人之名稱及關係

關 係 人 名 稱	與 合 併 公 司 之 關 係
<u>其他關係人</u>	
欣興電子股份有限公司	對欣點公司採權益法之投資公司之母公司
聯能科技(深圳)有限公司	欣興公司之轉投資公司
昆山鼎鑫電子有限公司	欣興公司之轉投資公司
欣興同泰科技(昆山)有限公司	欣興公司之轉投資公司
蘇州群策科技有限公司	欣興公司之轉投資公司

母公司及子公司間之交易、帳戶餘額、收益及費損於合併時全數予以銷除，故未揭露於本附註。合併公司與其他關係人間之交易如下：

(二) 營業收入

關 係 人 類 別	103年度	102年度
<u>其他關係人</u>	<u>\$578,904</u>	<u>\$482,721</u>

(三) 進 貨

關 係 人 類 別	103年度	102年度
<u>其他關係人</u>	<u>\$ 4,539</u>	<u>\$ 6,688</u>

(四) 製造費用

關 係 人 類 別	103年度	102年度
其他關係人	<u>\$ 15,809</u>	<u>\$ 13,755</u>

係合併公司支付其他關係人之相關伙食費及水電費。

合併公司與其他關係人間之交易條件與非關係人並無重大差異。

(五) 應收關係人款項

關 係 人 類 別	103年12月31日	102年12月31日
其他關係人	<u>\$194,471</u>	<u>\$109,915</u>

流通在外之應收關係人款項未收取保證。103及102年度應收關係人款項並未提列呆帳費用。

(六) 應付關係人款項

關 係 人 類 別	103年12月31日	102年12月31日
其他關係人	<u>\$ 7,484</u>	<u>\$ 8,569</u>

流通在外之應付關係人款項餘額係未提供擔保。

(七) 預付設備款（帳列其他非流動資產）

關 係 人 類 別	103年12月31日	102年12月31日
其他關係人	<u>\$ -</u>	<u>\$ 8,920</u>

係合併公司向其他關係人購買設備，其交易總價款為人民幣1,825仟元，並已於102年9月預先支付該筆款項。

(八) 主要管理階層薪酬

	103年度	102年度
短期員工福利	<u>\$ 41,155</u>	<u>\$ 30,657</u>
退職後福利	108	102
股份基礎給付	<u>103</u>	<u>602</u>
	<u>\$ 41,366</u>	<u>\$ 31,361</u>

董事及其他主要管理階層之薪酬係由薪酬委員會依照個人績效及市場趨勢決定。

三二、質抵押之資產

下列資產已提供銀行作為融資之擔保品：

	103年12月31日	102年12月31日
不動產、廠房及設備	<u>\$661,317</u>	<u>\$775,531</u>

三三、重大或有負債及未認列之合約承諾

除已於其他附註所述者外，合併公司於資產負債表日未認列之合約承諾如下：

	103年12月31日	102年12月31日
購置不動產、廠房及設備	<u>\$ 1,590</u>	<u>\$ 8,585</u>

三四、外幣金融資產及負債之匯率資訊

合併公司具重大影響之外幣金融資產及負債資訊如下：

103年12月31日

	外	幣	匯	率	帳	面	金	額
<u>金融資產</u>								
<u>貨幣性項目</u>								
美金	\$	12,580	31.65	(美金：新台幣)	\$	398,147		
美金		7,093	6.119	(美金：人民幣)		224,501		
韓幣		1,771,715	0.0292	(韓幣：新台幣)		51,734		
歐元		1,600	7.555	(歐元：人民幣)		61,540		
<u>非貨幣性項目</u>								
美金		115,179	31.65	(美金：新台幣)		3,645,405		
<u>金融負債</u>								
<u>貨幣性項目</u>								
美金		3,881	31.65	(美金：新台幣)		122,849		
美金		31,086	6.119	(美金：人民幣)		983,887		
澳幣		3,871	5.0174	(澳幣：人民幣)		100,455		

102年12月31日

	外	幣	匯	率	帳	面	金	額
<u>金融資產</u>								
<u>貨幣性項目</u>								
美金	\$	11,461	29.805	(美金：新台幣)	\$	341,601		
美金		2,809	6.0969	(美金：人民幣)		83,733		

(接次頁)

(承前頁)

	外	幣	匯	率	帳	面	金	額
韓幣	\$ 2,254,759		0.0284	(韓幣：新台幣)	\$		64,035	
歐元	1,278		8.4189	(歐元：人民幣)			52,158	
<u>非貨幣性項目</u>								
美金	108,014		29.805	(美金：新台幣)			3,219,355	
<u>金融負債</u>								
<u>貨幣性項目</u>								
美金	4,586		29.805	(美金：新台幣)			136,682	
美金	22,065		6.0969	(美金：人民幣)			657,653	

三五、附註揭露事項

(一) 重大交易事項及(二)轉投資事業相關資訊：

1. 資金貸與他人：附表一。
2. 為他人背書保證：附表二。
3. 期末持有有價證券情形（不包含投資子公司）：附表三。
4. 累積買進或賣出同一有價證券之金額達新臺幣 3 億元或實收資本額 20% 以上：無。
5. 取得不動產之金額達新臺幣 3 億元或實收資本額 20% 以上：無。
6. 處分不動產之金額達新臺幣 3 億元或實收資本額 20% 以上：無。
7. 與關係人進、銷貨之金額達新臺幣 1 億元或實收資本額 20% 以上：附表四。
8. 應收關係人款項達新臺幣 1 億元或實收資本額 20% 以上：附表五。
9. 從事衍生工具交易：請參閱附註七及三十。
10. 其他：母子公司間及子公司間業務關係及重要交易往來情形：附表九。
11. 被投資公司資訊（不含大陸被投資公司）：附表六。

(三) 大陸投資資訊：

1. 大陸被投資公司名稱、主要營業項目、實收資本額、投資方式、資金匯出入情形、持股比例、投資損益、期末投資帳面金額、已匯回投資損益及赴大陸地區投資限額：附表七。

2. 與大陸被投資公司直接或間接經由第三地區所發生下列之重大交易事項，及其價格、付款條件、未實現損益：

(1) 進貨金額及百分比與相關應付款項之期末餘額及百分比：

附表八。

(2) 銷貨金額及百分比與相關應收款項之期末餘額及百分比：

附表八。

(3) 財產交易金額及其所產生之損益數額：無。

(4) 票據背書保證或提供擔保品之期末餘額及其目的：附表二。

(5) 資金融通之最高餘額、期末餘額、利率區間及當期利息總額：附表一。

(6) 其他對當期損益或財務狀況有重大影響之交易事項：無。

三六、部門資訊

提供給主要營運決策者用以分配資源及評量部門績效之資訊，著重於各地區之經營績效。合併公司之應報導部門為台灣地區、中國大陸地區及其他地區，各地區主要從事電子線路板製程加工及其相關專用切削工具之設計、製造及銷售。

(一) 部門收入與營運結果

	台灣地區	中國大陸地區	其他地區	銷除部門間 收入及損益	合 計
<u>103年度</u>					
來自企業外客戶之收入	\$ 957,576	\$ 2,264,891	\$ 15,642	\$ -	\$ 3,238,109
部門間收入	\$ 513,308	\$ 13,594	\$ -	(\$ 526,902)	\$ -
部門(損)益	\$ 274,551	\$ 206,107	\$ 992	(\$ 2,776)	\$ 478,874
<u>102年度</u>					
來自企業外客戶之收入	\$ 858,645	\$ 1,674,103	\$ 2,224	\$ -	\$ 2,534,972
部門間收入	\$ 350,069	\$ 9,111	\$ -	(\$ 359,180)	\$ -
部門(損)益	\$ 133,730	\$ 216,333	(\$ 2,410)	\$ 875	\$ 348,528

(二) 部門總資產

部 門 資 產	103年12月31日	102年12月31日
台灣地區	\$ 2,092,046	\$ 2,088,652
中國大陸地區	5,047,121	4,115,096
其他地區	11,316	4,269
合併資產總額	\$ 7,150,483	\$ 6,208,017

(三) 主要產品及勞務之收入

合併公司之主要產品及勞務之收入分析如下：

	<u>103年度</u>	<u>102年度</u>
PCB 鑽針及鑽孔	\$ 3,192,263	\$ 2,468,875
其他	<u>45,846</u>	<u>66,097</u>
	<u>\$ 3,238,109</u>	<u>\$ 2,534,972</u>

(四) 地區別資訊

合併公司主要於兩個地區營運－國內與中國。

合併公司來自外部客戶之繼續營業單位收入依營運地點區分與非流動資產按資產所在地區分之資訊列示如下：

	來自外部客戶之收入		非 流 動 資 產	
			103年	102年
	103年度	102年度	12月31日	12月31日
國 內	\$ 750,223	\$ 586,385	\$ 1,123,555	\$ 1,260,531
中 國	2,229,322	1,616,722	2,492,487	2,124,332
其 他	<u>258,564</u>	<u>331,865</u>	<u>1,846</u>	<u>2,580</u>
	<u>\$ 3,238,109</u>	<u>\$ 2,534,972</u>	<u>\$ 3,617,888</u>	<u>\$ 3,387,443</u>

非流動資產不包括遞延所得稅資產及退職後福利資產。

(五) 主要客戶資訊

來自單一客戶之收入達合併公司收入總額之 10% 以上者如下：

	<u>103年度</u>	<u>102年度</u>
來自台灣地區甲公司	\$430,724	\$321,726
來自中國大陸地區乙公司	<u>352,078</u>	<u>342,493</u>
	<u>\$782,802</u>	<u>\$664,219</u>

尖點科技股份有限公司及子公司
資金貸與他人

民國 103 年 1 月 1 日至 12 月 31 日

附表一

為新台幣仟元

編號	貸出資金之公司	貸與對象	往來項目	是否為關係人	本期最高餘額 (註 5)	期末餘額 (註 5)	實際動支金額 (註 6)	利率區間	資金性質與 有短期融通資金必要	業務往來金額 \$	有短期融通資金之原因	提供帳列 備抵額	擔保名稱	保價		對個別對象 資金貸與限額
														品	價值	
1	Topoint Technology Co., Ltd. (B.V.I.)	宏點精密電子(秦皇島)有限公司	其他應收款	是	\$ 63,300 (2,000 仟美元)	\$ 63,300 (2,000 仟美元)	\$ 63,300 (2,000 仟美元)	1.94%	有短期融通資金必要	\$ -	營業週轉	-	-	\$ -	-	(註 1)
		宏宏點電子(深圳)有限公司	其他應收款	是	94,950 (3,000 仟美元)	94,950 (3,000 仟美元)	94,950 (3,000 仟美元)	2.01%	有短期融通資金必要	-	營業週轉	-	-	-	-	(註 1)
		Topoint Japan Co., Ltd.	其他應收款	是	6,615 (25,000 仟日元)	6,615 (25,000 仟日元)	6,615 (25,000 仟日元)	0.92%	有短期融通資金必要	-	營業週轉	-	-	-	-	(註 1)
3	上海尖點精密工具有限公司	昆山群特科技電子有限公司	其他應收款	是	20,690 (4,000 仟人民幣)	20,690 (4,000 仟人民幣)	20,690 (4,000 仟人民幣)	6.00%	有短期融通資金必要	-	營業週轉	-	-	-	-	(註 2)
		昆山尖點電子有限公司	其他應收款	是	129,310 (25,000 仟人民幣)	124,138 (24,000 仟人民幣)	124,138 (24,000 仟人民幣)	6.00%	有短期融通資金必要	-	營業週轉	-	-	-	-	(註 1)
		成都銳點精密工具有限公司	其他應收款	是	155,172 (30,000 仟人民幣)	155,172 (30,000 仟人民幣)	155,172 (30,000 仟人民幣)	6.00%	有短期融通資金必要	-	營業週轉	-	-	-	-	(註 2)
5	欣點科技股份有限公司	Unipoint Technology Holdings Co., Ltd. (B.V.I.)	其他應收款	是	112,358 (3,550 仟美元)	112,358 (3,550 仟美元)	112,358 (3,550 仟美元)	1.82%	有短期融通資金必要	-	營業週轉	-	-	-	-	(註 3)
6	Unipoint Technology Holdings Co., Ltd. (B.V.I.)	欣聯點科技(深圳)有限公司	其他應收款	是	112,358 (3,550 仟美元)	112,358 (3,550 仟美元)	112,358 (3,550 仟美元)	1.82%	有短期融通資金必要	-	營業週轉	-	-	-	-	(註 4)

註 1：母公司直接及間接持有表決權股份百分之國外公司間之資金貸與，其金額不得超過過母公司當期淨值為限。

註 2：對個別對象資金貸與限額及資金貸與總限額以不超過上海尖點精密工具有限公司淨值之百分之四十為限。

註 3：對個別對象資金貸與限額及資金貸與總限額以不超過欣點科技股份有限公司淨值之百分之四十為限。

註 4：欣點科技股份有限公司直接及間接持有表決權股份百分之國外公司間之資金貸與，其金額不得超過過欣點科技股份有限公司當期淨值為限。

註 5：本期最高餘額及期末餘額係董事會通過之金額。

註 6：於編製合併財務報表時業已全數沖銷。

尖點科技股份有限公司及子公司
為他人背書保證

民國 103 年 1 月 1 日至 12 月 31 日

附表二

單位：除另予註明外，
為新台幣仟元

編號	背書保證者 公司名稱	被背書 公司名稱	證對 對象	對單一企業 背書保證之限額	本期最高背書 保證餘額 (註 6)	期末背書保證餘額 (註 6)	實際動支金額	以財產擔保之 背書保證金額	累計背書保證 金額佔最近期 財務報表 淨值之比率(%) (註 5)	背書保證最高限額	屬母公司 對子公司背書保證 (註 7)	屬子公司 對母公司背書保證 (註 7)	屬對大陸 地區背書保證 (註 7)	註
0	尖點科技股份有限公司	Topoint Technology Co., Ltd. (B.V.I.)	子公司	\$ 2,755,523 (註 2)	\$ 241,331 (7,625 仟美元)	\$ 229,463 (7,250 仟美元)	\$ 173,980 (5,497 仟美元)	\$ -	5	\$ 4,592,539 (註 2)	Y	-	-	
		宏點精密電子(秦皇 島)有限公司	註 1	2,755,523 (註 2)	82,923 (2,620 仟美元)	76,593 (2,420 仟美元)	76,593 (2,420 仟美元)	-	2	4,592,539 (註 2)	Y	-	Y	
		上海尖點精密工具有 限公司	註 1	2,755,523 (註 2)	31,112 (1,201 仟美元)	-	-	-	-	4,592,539 (註 2)	Y	-	Y	
		成都銳點精密工具有 限公司	註 1	2,755,523 (註 2)	97,403 (3,760 仟美元)	85,746 (3,310 仟美元)	85,746 (3,305 仟美元)	-	2	4,592,539 (註 2)	Y	-	Y	
		淮安宏盛點電子有限 公司	註 1	2,755,523 (註 2)	153,597 (4,853 仟美元)	136,538 (4,314 仟美元)	136,538 (4,314 仟美元)	-	3	4,592,539 (註 2)	Y	-	Y	
1	Topoint Technology Co., Ltd. (B.V.I.)	成都銳點精密工具有 限公司	註 1	3,536,771 (註 4)	14,766 (570 仟美元)	14,766 (570 仟美元)	14,662 (566 仟美元)	-	-	3,536,771 (註 4)	-	-	Y	
3	上海尖點精密工具有 限公司	富宏點電子(深圳) 有限公司	註 1	1,703,770 (註 3)	207,308 (6,550 仟美元)	198,762 (6,280 仟美元)	15,192 (480 仟美元)	-	7	2,839,617 (註 3)	-	-	Y	
		昆山尖點電子有限公 司	子公司	1,703,770 (註 3)	206,896 (40,000 仟人民幣)	181,432 (35,077 仟人民幣)	181,432 (35,077 仟人民幣)	-	6	2,839,617 (註 3)	-	-	Y	
		成都銳點精密工具有 限公司	子公司	1,703,770 (註 3)	206,264 (4,350 仟美元及 13,260 仟人民幣)	206,264 (4,350 仟美元及 13,260 仟人民幣)	206,264 (4,350 仟美元及 13,260 仟人民幣)	-	7	2,839,617 (註 3)	-	-	Y	

註 1：母公司間接持有普通股股權超過百分之五十之子公司。

註 2：母公司辦理背書保證最高限額，不得超過母公司辦理背書保證最高限額，不得超過過百分之六十為限。

註 3：上海尖點精密工具有有限公司辦理背書保證最高限額，不得超過上海尖點精密工具有有限公司當期淨值為限，對單一企業之背書保證限額，不得超過過上海尖點精密工具有有限公司當期淨值百分之六十為限。

註 4：Topoint Technology Co., Ltd. (B.V.I.) 辦理背書保證最高限額以不得超過 Topoint Technology Co., Ltd. (B.V.I.) 當期淨值為限。

註 5：係依提供背書保證公司之財務資料計算。

註 6：本期最高背書保證餘額及期末背書保證餘額係董事會通過之額度。

註 7：屬上市櫃母公司對子公司背書保證者、屬子公司對上市櫃母公司背書保證者及屬大陸地區背書保證 始須填列 Y。

者

尖點科技股份有限公司及子公司
 期末持有有價證券情形（不包含投資子公司）

民國 103 年 12 月 31 日

附表三

單位：除另予註明外，
 為新台幣仟元

持有之公司	有價證券種類及名稱	與有價證券發行人之關係	帳列科目	期股數 / 股單	帳面金額	持股比例 (%)	未備註	
							公允價值	備註
尖點科技股份有限公司	股票 凱崴電子股份有限公司	—	備供出售金融資產	100,000	\$ 735	0.06	\$ 735	(註)
上海尖點精密工具有限公司	股票 金奎鼎(天津)商貿有限公司	—	以成本衡量之金融資產	-	2,000 仟人民幣	2.75	-	

註：股票市價係按 103 年 12 月 31 日之收盤價計算。

尖點科技股份有限公司及子公司

與關係人進、銷貨之金額達新台幣 1 億元或實收資本額百分之 20% 以上

民國 103 年 1 月 1 日至 12 月 31 日

附表四

單位：除另予註明外，
為新台幣仟元

進(銷)貨之公司	交易對象名稱	關係	交易		情形		交易條件與一般交易不同之情形	應收(付)票據、帳款	備註	
			進(銷)貨金額	佔總進(銷)貨之比率(%) (註 1)	信託期間	信託期間				應收(付)票據、帳款之比率(%) (註 1)
尖點科技股份有限公司	欣興電子股份有限公司	對欣點科技股份有限公司採權益法之投資公司之母公司	銷貨 \$ 195,052	16	月結 120 天	—	—	\$ 18,664	7	—
欣點科技股份有限公司	欣興電子股份有限公司	對欣點科技股份有限公司採權益法之投資公司之母公司	銷貨 235,672	96	月結 120 天	—	—	108,397	46	—
尖點科技股份有限公司	Warpspeed Corporation (B.V.I.)	子公司	銷貨 174,083	14	不定期結帳	雙方議定	不定期結帳	27,298	10	(註 2)
Warpspeed Corporation (B.V.I.)	尖點科技股份有限公司	母公司	進貨 174,083	100	不定期結帳	雙方議定	不定期結帳	(27,298)	100	(註 2)
Warpspeed Corporation (B.V.I.)	上海尖點精密工具有限公司	最終母公司相同	銷貨 182,909	83	不定期結帳	雙方議定	不定期結帳	22,228	67	(註 2)
上海尖點精密工具有限公司	Warpspeed Corporation (B.V.I.)	最終母公司相同	進貨 182,909	28	不定期結帳	雙方議定	不定期結帳	(22,228)	14	(註 2)

註 1：依各公司之財務資料計算。

註 2：於編製合併財務報表時業已全數沖銷。

尖點科技股份有限公司及子公司
應收關係人款項達新台幣 1 億元或實收資本額 20% 以上者
民國 103 年 12 月 31 日

附表五

單位：新台幣仟元

帳列應收款項之公司	交易對象名稱	關係公司	應收科目	應收關係人款項金額(註 4)		週轉率	逾期逾金	應收關係人款項式		應收關係人款項金額	提列帳額	抵備金額
				目	金			額	方			
上海尖點精密工具有限公司	昆山尖點電子有限公司 成都銳點精密工具有限公司	子公司 子公司	其他應收款	\$ 125,048	註 1	\$	-	-	-			
			其他應收款	159,996	註 2		-	-	-			
欣點科技股份有限公司	Unipoint Technology Holdings Co., Ltd.(B.V.I.) 欣聯點科技(深圳)有限公司	子公司 子公司	應收帳款	802	1.71		-	-	-			
			其他應收款	112,358	註 3		-	-	-			
Unipoint Technology Holdings Co., Ltd.(B.V.I.)		子公司	其他應收款	112,358	註 3		-	-	-			

註 1：係資金貸與及應收利息之款項。

註 2：係資金貸與、應收利息及代購設備之款項。

註 3：係資金貸與之款項。

註 4：於編製合併財務報表時業已全數沖銷。

尖點科技股份有限公司及子公司
被投資公司名稱、所在地區等相關資訊(不包含大陸被投資公司)
民國 103 年 1 月 1 日至 12 月 31 日

附表六

單位：除另予註明外，
為新台幣仟元

投資公司名稱	被投資公司名稱	所在地區	主要營業項目	原本期	始投	資	金	額	期	未		持	有	被	投	資	公	司	本	期	認	列	之			
										數	比													帳	額	期
				本	期	末	年	年	底	股	率	(%)	(註	2	及	3)	(註	2	及	3)	(註	1)	(註	2	及	3)
尖點科技股份有限公司	Topoint Technology Co., Ltd. (B.V.I.)	英屬維京群島	國際投資	\$1,580,494	\$1,490,014	6,580	100		\$ 3,433,426				\$ 166,910	\$ 161,637(註1)												
	欣點科技股份有限公司 Warmspeed Corporation (B.V.I.)	中華民國 英屬維京群島	鑽針測試及鑽孔業務 國際貿易	305,299 1,569	296,182 1,569	30,696,297 50,000	61.76 100		297,420 (11,702)			36,051 (12,666)	22,408 (12,666)													
	Topoint Japan Co., Ltd. Unipoint Technology Holdings Co., Ltd. (B.V.I.)	日 本 英屬維京群島	銷售電子零組件 國際投資	7,667 178,814 (5,600仟美元)	7,667 178,814 (5,600仟美元)	600 11,200	100 100		(2,619) 108,634			992 (29,920)	992 (29,920)													

註 1：係認列投資收益 166,910 仟元並減除逆流及側流交易未實現毛利 5,273 仟元。

註 2：係以 103 年底經會計師查核之財務報表計算。

註 3：於編製合併財務報表時業已全數沖銷。

尖點科技股份有限公司及子公司

與大陸被投資公司直接或間接經由第三地區所發生下列之重大交易事項及其價格、付款條件、未實現損益及其他相關資訊

民國 103 年 1 月 1 日至 12 月 31 日

附表八

單位：新台幣千元

編號	投資公司名稱	被投資公司名稱	交易類型	金額	佔總進銷之比率(%)	交易條件	條件與一般交易之比較	應收(付)票據、帳款		未實現損益	註備
								金額	百分比		
0	尖點科技股份有限公司	上海尖點精密工具有限公司	銷貨	\$ 353,754	29	不定期結帳	雙方議定	\$ 63,730	22	(\$ 210)	註 1 及 3
			進貨	13,594	4	不定期結帳	雙方議定	(2,612)	4	(169)	註 1 及 3
			代付	-	-			672	-	-	註 1、2 及 3
		宏點精密電子(秦皇島)有限公司	銷貨	136,941	11	不定期結帳	雙方議定	33,226	12	4,222	註 1 及 3
		碩點電子(蘇州)有限公司	銷貨	17,594	1	不定期結帳	雙方議定	5,778	2	(976)	註 1 及 3
		昆山尖點電子有限公司	代採購機器設備	19,048	-	不定期結帳	雙方議定	19,940	7	4,348	註 3

註 1：母公司除直接與上海尖點精密工具有限公司、宏點精密電子(秦皇島)有限公司及碩點電子(蘇州)有限公司交易之外，係亦透過 Warpspeed Corporation (B.V.I.)

與上海尖點精密工具有限公司及宏點精密電子(秦皇島)有限公司進行交易，其相關之交易價格係按雙方議定，授信期間採不定期結帳。

註 2：係代購物料及零件等款項。

註 3：於編製合併財務報表時業已全數沖銷。

尖點科技股份有限公司及子公司
 母子公司間及各子公司間之業務關係及重要交易往來情形及金額
 民國 103 年 1 月 1 日至 12 月 31 日

附表九

單位：新台幣仟元

編號 (註1)	交易人	名稱	交易往來對象	與交易人之關係 (註2)	交易		往來		情形	
					科目	金額 (註5)	交易條件 (註3)	合併總資產之比率 (註4)		
0	尖點科技公司		Warspeed Corporation (B.V.I.)	1	應收關係企業款項	\$ 27,298	-	-	-	-
			上海尖點精密工具有限公司	1	銷貨收入	174,083	-	-	5	-
					存貨	40	-	-	-	-
					應收關係企業款項	48,181	-	-	1	-
					應付關係企業款項	2,612	-	-	-	-
					遞延貸項	43,588	-	-	-	-
					銷貨收入	217,335	-	-	7	-
					銷貨成本	4,738	-	-	-	-
					未實現銷貨毛利	210	-	-	-	-
					處分不動產、廠房及設備淨益	9,281	-	-	-	-
			Topoint Japan Co., Ltd.	1	應收關係企業款項	6,860	-	-	-	-
					租金收入	2,635	-	-	-	-
					銷貨收入	5,199	-	-	-	-
			欣點科技股份有限公司	1	應收關係企業款項	7,066	-	-	-	-
					存出保證金	300	-	-	-	-
					應付關係企業款項	288	-	-	-	-
					存入保證金	3	-	-	-	-
					遞延貸項	183	-	-	-	-
					銷貨收入	11,612	-	-	-	-
					租金收入	36	-	-	-	-
					銷貨成本	3,142	-	-	-	-
					未實現銷貨毛利	89	-	-	-	-
			宏點精密電子(秦皇島)有限公司	1	應收關係企業款項	22,109	-	-	-	-
					銷貨收入	99,097	-	-	3	-
					遞延貸項	12,702	-	-	-	-
					未實現銷貨毛利	4,222	-	-	-	-
					銷貨成本	12,702	-	-	-	-

(接次頁)

(承前頁)

編號 (註1)	交易人稱名	交易往來對象	與交易人之關係 (註2)	科目	往來			情形 佔合併總 資產之比率% (註4)
					金額 (註5)	交易 (註3)	條件 (註4)	
1	Topoint Technology Co., Ltd. (B.V.I.)	碩點電子(蘇州)有限公司	1	應收關係企業款項	\$ 5,778	-	-	-
				遞延貸項	697	-	-	-
				其他非流動負債	858	-	-	-
				未實現銷售毛利	977	-	-	-
				銷售收入	17,594	-	-	1
				銷售成本	697	-	-	-
				應收關係企業款項	19,940	-	-	-
				遞延貸項	39,476	-	-	1
				遞延不動產、廠房及設備淨益	516	-	-	-
				什項收入	3,615	-	-	-
3	Topoint Japan Co., Ltd.	宏點精密電子(秦皇島)有限公司	3	應收關係企業款項	6,615	-	-	-
				應收關係企業款項	63,300	-	-	1
				應收關係企業款項	94,950	-	-	1
2	Warpspeed Corporation (B.V.I.)	富宏點電子(深圳)有限公司	2	應收關係企業款項	27,298	-	-	-
				應付關係企業款項	174,083	-	-	5
				銷售成本	22,228	-	-	-
3	上海尖點精密工具有限公司	上海尖點精密工具有限公司	3	應收關係企業款項	182,909	-	-	-
				銷售收入	11,117	-	-	6
				應收關係企業款項	37,844	-	-	-
2	上海尖點精密工具有限公司	宏點精密電子(秦皇島)有限公司	2	應收關係企業款項	2,612	-	-	1
				應收關係企業款項	48,181	-	-	-
				應付關係企業款項	256,829	-	-	4
3	上海尖點精密工具有限公司	尖點科技股份有限公司	3	機器設備	282,085	-	-	4
				累計折舊	18,332	-	-	-
				存貨	13,594	-	-	-
3	Warpspeed Corporation (B.V.I.)	宏點精密電子(秦皇島)有限公司	3	銷售收入	245,118	-	-	8
				銷售成本	22,228	-	-	-
				應付關係企業款項	182,909	-	-	6
3	欣聯點科技(深圳)有限公司	富宏點電子(秦皇島)有限公司	3	應收關係企業款項	28,969	-	-	-
				銷售收入	58,890	-	-	2
				銷售成本	2,311	-	-	-
3	富宏點電子(深圳)有限公司	富宏點電子(深圳)有限公司	3	應收關係企業款項	21,931	-	-	-
				銷售收入	36,161	-	-	1
				銷售成本	1,439	-	-	-
3	富宏點電子(深圳)有限公司	富宏點電子(深圳)有限公司	3	應收關係企業款項	23,501	-	-	-
				銷售收入	41,999	-	-	1
				銷售成本	-	-	-	-

(接次頁)

(承前頁)

編號 (註1)	交易人	名稱	交易對象	往來對象	與交易人之關係 (註2)	科目	往來			情形 佔合併總資產之比率 (註4)
							金額 (註5)	交易 (註3)	條件	
4	Topoint Japan Co., Ltd.		碩點電子(蘇州)有限公司	往來	3	應收關係企業款項	\$ 865	-	-	-
						銷貨收入	5,404	-	-	
						銷貨成本	614	-	-	
						應收關係企業款項	20,777	-	-	
						利息收入	1,198	-	-	
						應收關係企業款項	125,048	-	2	
						應付關係企業款項	13,259	-	-	
						利息收入	7,461	-	-	
						銷貨成本	131,166	-	6	
						應收關係企業款項	160,798	-	2	
5	欣點科技股份有限公司		成都銳點精密工具有限公司	往來	3	利息收入	2,450	-	-	-
						銷貨收入	654	-	-	
						應收關係企業款項	30,794	-	-	
						銷貨成本	2,706	-	-	
						銷貨收入	63,453	-	2	
						應付關係企業款項	6,860	-	-	
						銷貨成本	7,834	-	-	
						應付關係企業款項	6,615	-	-	
						應收關係企業款項	288	-	-	
						存貨	183	-	-	
6	Unipoint Technology Holdings Co., Ltd. (B.V.I.)		Unipoint Technology Holdings Co., Ltd. (B.V.I.)	往來	3	應付關係企業款項	7,066	-	-	-
						存出保證金	3	-	-	
						存入保證金	300	-	-	
						銷貨成本	11,884	-	-	
						租金支出	36	-	-	
						租金收入	1,800	-	-	
						什項收入	1,525	-	-	
						應收關係企業款項	112,358	-	1	
						利息收入	1,993	-	-	
						應收關係企業款項	11,711	-	-	
6	Unipoint Technology Holdings Co., Ltd. (B.V.I.)		欣聯點科技(深圳)有限公司	往來	3	應付關係企業款項	112,358	-	-	1
						應付費用	1,993	-	-	
						應收關係企業款項	112,358	-	-	
						利息收入	1,993	-	-	

(接次頁)

(承前頁)

編號 (註1)	交易人 名稱	交易往來對象	與交易人之關係 (註2)	交易科目	往來		來		情形 佔合併總資產之比率 (註4)
					金額 (註5)	交易 (註3)	額交 (註3)	易收或 收率 (註4)	
11	昆山群特科技電子有限公司	上海尖點精密工具有限公司	3	應付關係企業款項	\$ 20,777	-	-	-	-
				利息費用	1,198	-	-	-	-
				什項收入	1,615	-	-	-	-
12	昆山尖點電子有限公司	尖點科技股份有限公司	2	應付關係企業款	19,940	-	-	-	-
				機器設備	46,198	-	-	-	1
				銷貨成本	4,131	-	-	-	-
				累積折舊	6,722	-	-	-	-
				應收關係企業款項	13,259	-	-	-	-
				應付關係企業款項	125,048	-	-	-	2
				銷貨收入	131,166	-	-	-	6
				利息費用	7,461	-	-	-	-
				應付關係企業款項	203	-	-	-	-
				銷貨成本	979	-	-	-	-
				銷貨成本	75	-	-	-	-
				水電瓦斯費	1,540	-	-	-	-
				應收關係企業款項	3,667	-	-	-	-
				銷貨收入	6,180	-	-	-	-
13	淮安宏盛點電子有限公司	上海尖點精密工具有限公司	3	應付關係企業款項	30,794	-	-	-	-
				銷貨成本	63,453	-	-	-	2
				存貨	2,706	-	-	-	-
				應付關係企業款項	496	-	-	-	-
				應付關係企業款項	3,667	-	-	-	-
				銷貨成本	6,180	-	-	-	-
14	成都銳點精密工具有限公司	上海尖點精密工具有限公司	3	應付關係企業款項	160,798	-	-	-	2
				利息費用	2,450	-	-	-	-
				銷貨成本	654	-	-	-	-

註1：母公司及子公司相互間之業務往來資訊應分別於編號欄註明，編號之填寫方法如下：

1. 母公司填0。
2. 子公司依公司別由阿拉伯數字1開始依序編號。

註2：與交易人之關係有以下三種，其編號如下：

1. 母公司對子公司。
2. 子公司對子公司。
3. 子公司對子公司。

註3：相關交易價格係按雙方議定，授信期間係採不定期結帳。

註4：交易往來金額佔合併總資產或總資產比率之計算，若屬資產負債科目者，以期末餘額佔合併總資產之方式計算；若屬損益科目者，以本期累積金額佔合併總營業方式計算。

註5：於編製合併財務報表時業已全數沖銷。

會計師查核報告

尖點科技股份有限公司 公鑒：

尖點科技股份有限公司民國 103 年及 102 年 12 月 31 日之個體資產負債表，暨民國 103 年及 102 年 1 月 1 日至 12 月 31 日之個體綜合損益表、個體權益變動表與個體現金流量表，業經本會計師查核竣事。上開個體財務報表之編製係管理階層之責任，本會計師之責任則為根據查核結果對上開個體財務報表表示意見。

本會計師係依照會計師查核簽證財務報表規則及一般公認審計準則規劃並執行查核工作，以合理確信個體財務報表有無重大不實表達。此項查核工作包括以抽查方式獲取個體財務報表所列金額及所揭露事項之查核證據、評估管理階層編製個體財務報表所採用之會計原則及所作之重大會計估計，暨評估個體財務報表整體之表達。本會計師相信此項查核工作可對所表示之意見提供合理之依據。

依本會計師之意見，第一段所述個體財務報表在所有重大方面係依照證券發行人財務報告編製準則編製，足以允當表達尖點科技股份有限公司民國 103 年及 102 年 12 月 31 日之個體財務狀況，暨民國 103 年及 102 年 1 月 1 日至 12 月 31 日之個體財務績效與個體現金流量。

尖點科技股份有限公司民國 103 年度個體財務報表重要會計項目明細表，主要係供補充分析之用，亦經本會計師採用第二段所述之查核程序予以查核。據本會計師之意見，該等明細表在所有重大方面與第一段所述個體財務報表相關資訊一致。

勤業眾信聯合會計師事務所
會計師 廖婉怡

廖婉怡



會計師 謝建新

謝建新



行政院金融監督管理委員會核准文號
金管證審字第 1010028123 號

財政部證券暨期貨管理委員會核准文號
台財證六字第 0920123784 號

中 華 民 國 104 年 3 月 10 日

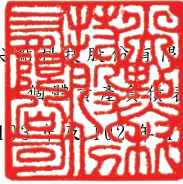

尖點網投股份有限公司

民國 111 年 12 月 31 日

單位：新台幣仟元

代 碼	資 產	103年12月31日		102年12月31日	
		金 額	%	金 額	%
	流動資產				
1100	現金及約當現金(附註六)	\$ 287,796	5	\$ 247,092	5
1125	備供出售金融資產(附註四、七及二七)	735	-	764	-
1150	應收票據(附註四、五及八)	4,525	-	9,614	-
1170	應收帳款淨額(附註四、五及八)	124,846	2	128,776	3
1180	應收帳款一關係人(附註四及二八)	155,895	3	118,954	2
1200	其他應收款(附註四及八)	42,795	1	22,641	1
130X	存貨(附註四、五及九)	156,843	3	160,807	3
1410	預付款項(附註十)	24,759	1	17,218	-
1470	其他流動資產	309	-	169	-
11XX	流動資產總計	<u>798,503</u>	<u>15</u>	<u>706,035</u>	<u>14</u>
	非流動資產				
1550	採用權益法之投資(附註四、十一及二四)	3,730,846	69	3,245,814	65
1600	不動產、廠房及設備(附註四、十二及二九)	816,805	15	971,602	20
1780	無形資產(附註四及十三)	2,574	-	1,144	-
1840	遞延所得稅資產(附註四及二一)	32,821	1	33,004	1
1990	其他非流動資產(附註十四及二八)	14,340	-	14,557	-
15XX	非流動資產總計	<u>4,597,386</u>	<u>85</u>	<u>4,266,121</u>	<u>86</u>
1XXX	資 產 總 計	<u>\$5,395,889</u>	<u>100</u>	<u>\$4,972,156</u>	<u>100</u>
	負債及權益				
	流動負債				
2100	短期借款(附註十五)	\$ 63,300	1	\$ 44,707	1
2170	應付帳款(附註十六)	56,342	1	44,016	1
2180	應付帳款一關係人(附註二八)	3,213	-	1,756	-
2200	其他應付款(附註十七)	185,463	4	242,543	5
2230	當期所得稅負債(附註四及二一)	39,945	1	29,380	1
2320	一年內到期之長期借款(附註十五及二九)	5,872	-	5,930	-
2399	其他流動負債	3,283	-	2,882	-
21XX	流動負債總計	<u>357,418</u>	<u>7</u>	<u>371,214</u>	<u>8</u>
	非流動負債				
2540	長期借款(附註十五及二九)	419,788	8	450,000	9
2645	存入保證金(附註二八)	11,081	-	10,435	-
2650	採用權益法之投資貸餘(附註四及十一)	14,321	-	3,791	-
2570	遞延所得稅負債(附註四及二一)	742	-	579	-
25XX	非流動負債總計	<u>445,932</u>	<u>8</u>	<u>464,805</u>	<u>9</u>
2XXX	負債總計	<u>803,350</u>	<u>15</u>	<u>836,019</u>	<u>17</u>
	權益				
3110	普通股股本	1,588,006	29	1,578,906	32
3140	待登記股本	2,460	-	-	-
3200	資本公積	1,214,142	23	1,200,741	24
	保留盈餘				
3310	法定盈餘公積	281,298	5	253,267	5
3320	特別盈餘公積	198,770	4	198,770	4
3350	未分配盈餘	1,048,646	19	841,624	17
3300	保留盈餘總計	<u>1,528,714</u>	<u>28</u>	<u>1,293,661</u>	<u>26</u>
3400	其他權益	259,217	5	62,829	1
3XXX	權益總計	<u>4,592,539</u>	<u>85</u>	<u>4,136,137</u>	<u>83</u>
	負債與權益總計	<u>\$5,395,889</u>	<u>100</u>	<u>\$4,972,156</u>	<u>100</u>

後附之附註係本個體財務報告之一部分。

董事長：林序庭



經理人：王嘉鴻



會計主管：柯梨青



尖點科技股份有限公司

個體綜合損益表

民國 103 年及 102 年 1 月 1 日至 12 月 31 日

單位：新台幣仟元，惟
每股盈餘為元

代 碼		103年度		102年度	
		金 額	%	金 額	%
4110	營業收入（附註二八）	\$ 1,240,997	100	\$ 1,085,207	100
4170	減：銷貨退回	1,328	-	1,054	-
4190	銷貨折讓	<u>2,014</u>	<u>-</u>	<u>1,867</u>	<u>-</u>
4000	營業收入	1,237,655	100	1,082,286	100
	營業成本（附註二八）				
5110	銷貨成本	<u>822,540</u>	<u>67</u>	<u>777,551</u>	<u>72</u>
5900	營業毛利	415,115	33	304,735	28
5910	與子公司之未實現利益	(2,946)	-	-	-
5920	與子公司已實現利益	<u>-</u>	<u>-</u>	<u>985</u>	<u>-</u>
5950	已實現營業毛利	<u>412,169</u>	<u>33</u>	<u>305,720</u>	<u>28</u>
	營業費用				
6100	推銷費用	42,955	3	40,159	3
6200	管理費用	109,306	9	85,287	8
6300	研究發展費用	<u>34,286</u>	<u>3</u>	<u>34,195</u>	<u>3</u>
6000	營業費用合計	<u>186,547</u>	<u>15</u>	<u>159,641</u>	<u>14</u>
6500	其他收益及費損淨額（附註二十）	<u>7,696</u>	<u>1</u>	<u>12,302</u>	<u>1</u>
6900	營業淨利	<u>233,318</u>	<u>19</u>	<u>158,381</u>	<u>15</u>
	營業外收入及支出				
7070	採用權益法認列之子公司損益份額	172,371	14	149,362	14

（接次頁）

(承前頁)

代 碼		103年度		102年度	
		金 額	%	金 額	%
7230	淨外幣兌換利益 (附註二十)	\$ 9,494	1	\$ 7,552	-
7190	其他收入 (附註二八)	5,695	-	7,856	1
7110	租金收入 (附註二八)	2,671	-	799	-
7100	利息收入	552	-	395	-
7510	利息費用	(10,291)	(1)	(11,499)	(1)
7000	營業外收入及支出合計	<u>180,492</u>	<u>14</u>	<u>154,465</u>	<u>14</u>
7900	稅前淨利	413,810	33	312,846	29
7950	所得稅費用 (附註四及二一)	(53,357)	(4)	(32,531)	(3)
8200	淨 利	<u>360,453</u>	<u>29</u>	<u>280,315</u>	<u>26</u>
	其他綜合損益				
8310	國外營運機構財務報表 換算之兌換差額	196,417	16	168,731	15
8325	備供出售金融資產未實 現評價損失	(29)	-	(85)	-
8360	確定福利計畫精算(損) 益	1,099	-	(1,342)	-
8399	與其他綜合損益組成部 分相關之所得稅	(187)	-	228	-
8300	其他綜合損益	<u>197,300</u>	<u>16</u>	<u>167,532</u>	<u>15</u>
8500	綜合損益總額	<u>\$ 557,753</u>	<u>45</u>	<u>\$ 447,847</u>	<u>41</u>
	每股盈餘 (附註二二)				
9710	基 本	<u>\$ 2.28</u>		<u>\$ 1.78</u>	
9810	稀 釋	<u>\$ 2.23</u>		<u>\$ 1.74</u>	

後附之附註係本個體財務報告之一部分。

董事長：林序庭



經理人：王嘉鴻



會計主管：柯梨青





尖點資訊股份有限公司

民國 103 年及 102 年 12 月 31 日

單位：除另予註明者外，係新台幣千元

代碼	普通股股本 (附註十九)	待登記股本	資本公積 (附註十九)	法定盈餘公積	保留盈餘	特別盈餘公積	(附註四及十九)	未分配盈餘	其他權益 (附註十九)	國外營運機構 之兌換差額	備供出售 金融資產 減：(損)益	權益總計
A1	\$1,566,578	\$	\$1,194,724	\$ 225,872	\$ 198,770	\$ 713,096	\$ 106,473	\$ 656	\$3,793,223			
B1	-	-	-	27,395	-	(27,395)	-	-	-	-	-	-
B5	-	-	-	-	-	(110,950)	-	-	-	-	(110,950)	-
B9	12,328	-	-	-	-	(12,328)	-	-	-	-	-	-
	12,328	-	-	27,395	-	(150,673)	-	-	-	-	(110,950)	-
N1	-	-	6,017	-	-	-	-	-	-	-	-	6,017
D1	-	-	-	-	-	280,315	-	-	-	-	-	280,315
D3	-	-	-	-	-	(1,114)	-	-	(85)	168,731	(85)	167,532
D5	-	-	-	-	-	279,201	-	-	(85)	168,731	(85)	447,847
Z1	1,578,906	-	1,200,741	253,267	198,770	841,624	62,258	571	4,136,137			
B1	-	-	-	28,031	-	(28,031)	-	-	-	-	-	-
B5	-	-	-	-	-	(126,312)	-	-	-	-	-	(126,312)
	-	-	-	28,031	-	(154,343)	-	-	-	-	-	(126,312)
N1	9,100	2,460	13,401	-	-	-	-	-	-	-	-	24,961
D1	-	-	-	-	-	360,453	-	-	-	-	-	360,453
D3	-	-	-	-	-	912	-	-	196,417	(29)	-	197,300
D5	-	-	-	-	-	361,365	-	-	196,417	(29)	-	557,763
Z1	\$1,588,006	\$ 2,460	\$1,214,142	\$ 281,298	\$ 198,770	\$1,048,646	\$ 258,675	542	\$4,592,539			

後附之附註係本個體財務報告之一部分。



董事長：林序庭



經理人：王嘉鴻



會計主管：柯聚青

尖點科技股份有限公司

個體現金流量表

民國 103 年及 102 年 1 月 1 日至 12 月 31 日

單位：新台幣仟元

代 碼		103年度	102年度
	營業活動之現金流量		
A10000	稅前淨利	\$ 413,810	\$ 312,846
	調整項目：		
A20100	折舊費用	184,011	184,698
A20200	攤銷費用	1,980	2,300
A22300	採用權益法之子公司損益份額	(172,371)	(149,362)
A21200	利息收入	(552)	(395)
A21900	員工認股權酬勞成本	1,031	6,017
A20900	利息費用	10,291	11,499
A22500	處分不動產、廠房及設備淨益 (附註二十)	(11,953)	(12,302)
A23700	不動產、廠房及設備減損損失	4,257	-
A23900	與子公司之未實現利益	2,946	-
A24000	與子公司之已實現利益	-	(985)
A30000	營業資產及負債之淨變動數		
A31130	應收票據	5,089	(2,015)
A31150	應收帳款淨額	3,930	3,768
A31160	應收帳款－關係人	(36,941)	85,269
A31180	其他應收款	(20,154)	(14,715)
A31200	存 貨	3,964	15,883
A31230	預付款項	(7,541)	18,059
A31240	其他流動資產	(140)	1
A32150	應付帳款	12,326	9,741
A32160	應付帳款－關係人	1,457	761
A32180	其他應付款	(48,836)	28,921
A32230	其他流動負債	1,135	19,558
A32240	應計退休金負債	(1,491)	(2,909)
A33000	營運產生之淨現金流入	346,248	516,638
A33100	收取之利息	552	402
A33300	支付之利息	(10,161)	(11,479)
A33500	支付之所得稅	(42,633)	(31,739)
AAAA	營業活動之淨現金流入	<u>294,006</u>	<u>473,822</u>

(接次頁)

(承前頁)

代 碼		103年度	102年度
	投資活動之現金流量		
B02700	購置不動產、廠房及設備(附註二五)	(\$ 57,608)	(\$ 82,804)
B02800	出售不動產、廠房及設備價款	22,577	14,606
B04500	購置無形資產	(3,410)	(1,029)
B03700	存出保證金增加	(1,852)	(2,486)
B01800	採用權益法之長期股權投資增加	(99,597)	(46,837)
B06800	其他非流動資產減少	1	30
BBBB	投資活動之淨現金流出	(139,889)	(118,520)
	籌資活動之現金流量		
C00100	短期借款增加	15,782	9,878
C01600	舉借長期借款	30,000	-
C01700	償還長期借款	(60,270)	(218,581)
C03000	存入保證金增加	646	1,066
C04500	發放現金股利	(126,312)	(110,950)
C04800	員工執行認股權	23,930	-
CCCC	籌資活動之淨現金流出	(116,224)	(318,587)
DDDD	匯率變動之影響	2,811	(3,365)
EEEE	現金及約當現金增加數	40,704	33,350
E00100	年初現金及約當現金餘額	247,092	213,742
E00200	年底現金及約當現金餘額	\$ 287,796	\$ 247,092

後附之附註係本個體財務報告之一部分。

董事長：林序庭



經理人：王嘉鴻



會計主管：柯梨青



尖點科技股份有限公司

個體財務報表附註

民國 103 年及 102 年 1 月 1 日至 12 月 31 日

(除另註明外，金額以新台幣仟元為單位)

一、公司沿革

尖點科技股份有限公司(以下稱本公司)於 85 年設立，所營業務主要為電子線路板微型鑽頭、數控鑽孔機及加工週邊設備之產銷。

本公司於 89 年 5 月 10 日獲財政部證券暨期貨管理委員會核准公開發行，93 年 12 月 21 日股票於財團法人中華民國證券櫃檯買賣中心掛牌，97 年 1 月 7 日經金融監督管理委員會(以下稱「金管會」)證券期貨局核准股票上市，並於 97 年 1 月 21 日正式掛牌。

本個體財務報告係以本公司之功能性貨幣新台幣表達。

二、通過財務報告之日期及程序

本個體財務報告於 104 年 3 月 10 日經董事會通過。

三、新發布及修訂準則及解釋之適用

- (一) 尚未生效之證券發行人財務報告編製準則及經金管會認可之 2013 年版國際財務報導準則(IFRS)、國際會計準則(IAS)、解釋(IFRIC)及解釋公告(SIC)

依據金管會發布之金管證審字第 1030029342 號及金管證審字第 1030010325 號函，本公司應自 104 年起開始適用業經國際會計準則理事會(IASB)發布且經金管會認可之 2013 年版 IFRS、IAS、IFRIC 及 SIC(以下稱「IFRSs」)及相關證券發行人財務報告編製準則修正規定。

新發布／修正／修訂準則及解釋	IASB 發布之生效日(註)
IFRSs 之修正「IFRSs 之改善—對 IAS 39 之修正(2009 年)」	2009 年 1 月 1 日或 2010 年 1 月 1 日
IAS 39 之修正「嵌入式衍生工具」	於 2009 年 6 月 30 日以後結束之年度期間生效
「IFRSs 之改善(2010 年)」	2010 年 7 月 1 日或 2011 年 1 月 1 日
「2009-2011 週期之年度改善」	2013 年 1 月 1 日
IFRS 1 之修正「IFRS 7 之比較揭露對首次採用者之有限度豁免」	2010 年 7 月 1 日
IFRS 1 之修正「嚴重高度通貨膨脹及首次採用者固定日期之移除」	2011 年 7 月 1 日
IFRS 1 之修正「政府貸款」	2013 年 1 月 1 日
IFRS 7 之修正「揭露—金融資產及金融負債之互抵」	2013 年 1 月 1 日
IFRS 7 之修正「揭露—金融資產之移轉」	2011 年 7 月 1 日
IFRS 11「聯合協議」	2013 年 1 月 1 日
IFRS 12「對其他個體之權益之揭露」	2013 年 1 月 1 日
IFRS 10、IFRS 11 及 IFRS 12 之修正「合併財務報表、聯合協議及對其他個體之權益之揭露：過渡指引」	2013 年 1 月 1 日
IFRS 10、IFRS 12 及 IAS 27 之修正「投資個體」	2014 年 1 月 1 日
IFRS 13「公允價值衡量」	2013 年 1 月 1 日
IAS 1 之修正「其他綜合損益項目之表達」	2012 年 7 月 1 日
IAS 12 之修正「遞延所得稅：標的資產之回收」	2012 年 1 月 1 日
IAS 19 之修訂「員工福利」	2013 年 1 月 1 日
IAS 27 之修訂「單獨財務報表」	2013 年 1 月 1 日
IAS 28 之修訂「投資關聯企業及合資」	2013 年 1 月 1 日
IAS 32 之修正「金融資產及金融負債之互抵」	2014 年 1 月 1 日
IFRIC 20「露天礦場於生產階段之剝除成本」	2013 年 1 月 1 日

註：除另註明外，上述新／修正／修訂準則或解釋係於各該日期以後開始之年度期間生效。

(二) IASB 已發布但尚未經金管會認可之 IFRSs

本公司未適用下列業經 IASB 發布但未經金管會認可之 IFRSs。截至本個體財務報表通過發布日止，金管會尚未發布生效日。

新發布／修正／修訂準則及解釋	IASB發布之生效日(註1)
「2010-2012週期之年度改善」	2014年7月1日(註2)
「2011-2013週期之年度改善」	2014年7月1日
「2012-2014週期之年度改善」	2016年1月1日(註4)
IFRS 9「金融工具」	2018年1月1日
IFRS 9及IFRS 7之修正「強制生效日及過渡揭露」	2018年1月1日
IFRS 10及IAS 28之修正「投資者與其關聯企業或合資間之資產出售或投入」	2016年1月1日(註3)
IFRS 10、IFRS 12及IAS 28之修正「投資個體：合併報表例外規定之適用」	2016年1月1日
IFRS 11之修正「聯合營運權益之取得」	2016年1月1日
IFRS 14「管制遞延帳戶」	2016年1月1日
IFRS 15「來自客戶合約之收入」	2017年1月1日
IAS 1之修正「揭露計畫」	2016年1月1日
IAS 16及IAS 38之修正「可接受之折舊及攤銷方法之闡釋」	2016年1月1日
IAS 16及IAS 41之修正「農業：生產性植物」	2016年1月1日
IAS 19之修正「確定福利計畫：員工提撥金」	2014年7月1日
IAS 27之修正「單獨財務報表中之權益法」	2016年1月1日
IAS 36之修正「非金融資產可回收金額之揭露」	2014年1月1日
IAS 39之修正「衍生工具之合約更替及避險會計之繼續」	2014年1月1日
IFRIC 21「公課」	2014年1月1日

註 1：除另註明外，上述新發布／修正／修訂準則或解釋係於各該日期以後開始之年度期間生效。

註 2：給與日於 2014 年 7 月 1 日以後之股份基礎給付交易開始適用 IFRS 2 之修正；收購日於 2014 年 7 月 1 日以後之企業合併開始適用 IFRS 3 之修正；IFRS 13 於修正時即生效。其餘修正係適用於 2014 年 7 月 1 日以後開始之年度期間。

註 3：推延適用於 2016 年 1 月 1 日以後開始之年度期間所發生之交易。

註 4：除 IFRS 5 之修正推延適用於 2016 年 1 月 1 日以後開始之年度期間外，其餘修正係追溯適用於 2016 年 1 月 1 日以後開始之年度期間。

(三) 上述已發布但尚未生效之新發布／修正／修訂準則或解釋將不致造成本公司會計政策、財務狀況與經營結果之重大變動。

四、重大會計政策之彙總說明

(一) 遵循聲明

本個體財務報告係依照證券發行人財務報告編製準則編製。

(二) 編製基礎

除按公允價值衡量之金融工具外，本個體財務報告係依歷史成本基礎編製。歷史成本通常係依取得資產所支付對價之公允價值決定。

本公司於編製個體財務報告時，對投資子公司係採權益法處理。

(三) 資產與負債區分流動與非流動之標準

流動資產包括：

1. 主要為交易目的而持有之資產；
2. 預期於資產負債表日後 12 個月內實現之資產；及
3. 現金及約當現金（但不包括於資產負債表日後逾 12 個月用以交換或清償負債而受到限制者）。

流動負債包括：

1. 主要為交易目的而持有之負債；
2. 預期於資產負債表日後 12 個月內到期清償之負債（即使於資產負債表日後至通過發布財務報告前已完成長期性之再融資或重新安排付款協議，亦屬流動負債），以及
3. 不能無條件將清償期限遞延至資產負債表日後至少 12 個月之負債。

非屬上述流動資產或流動負債者，係分類為非流動資產或非流動負債。

(四) 外幣

編製本公司個體財務報告時，以本公司功能性貨幣以外之貨幣（外幣）交易者，依交易日匯率換算為功能性貨幣記錄。

外幣貨幣性項目於每一資產負債表日以收盤匯率換算。因交割貨幣性項目或換算貨幣性項目產生之兌換差額，於發生當年度認列於損益。

以公允價值衡量之外幣非貨幣性項目係以決定公允價值當日之匯率換算，所產生之兌換差額列為當年度損益，惟屬公允價值變動認列於其他綜合損益者，其產生之兌換差額列於其他綜合損益。

以歷史成本衡量之外幣非貨幣性項目係以交易日之匯率換算，不再重新換算。

於編製個體財務報告時，本公司國外營運機構（包含營運所在國家或使用之貨幣與本公司不同之子公司）之資產及負債以每一資產負債表日匯率換算為新台幣。收益及費損項目係以當年度平均匯率換算，所產生之兌換差額列於其他綜合損益。

(五) 存 貨

存貨包括原料、物料、在製品、製成品及商品。存貨係以成本與淨變現價值孰低衡量，比較成本與淨變現價值時除同類別存貨外係以個別項目為基礎。淨變現價值係指在正常情況下之估計售價減除尚需投入之估計成本及完成出售所需之估計成本後之餘額。存貨成本之計算係採加權平均法。

(六) 採用權益法之投資

本公司採用權益法處理對子公司之投資，子公司係指本公司具有控制之個體。

權益法下，投資原始依成本認列，取得日後帳面金額係隨本公司所享有之子公司損益及其他綜合損益份額與利潤分配而增減。此外，針對本公司可享有子公司其他權益之變動係按持股比例認列。

當本公司對子公司所有權權益之變動未導致喪失控制者，係作為權益交易處理。投資帳面金額與所支付或收取對價之公允價值間之差額，係直接認列為權益。

當本公司對子公司之損失份額等於或超過其在該子公司之權益（包括權益法下子公司之帳面金額及實質上屬於本公司對該子公司淨投資組成部分之其他長期權益）時，係繼續按持股比例認列損失。

本公司與子公司之順流交易未實現損益於個體財務報告予以銷除。本公司與子公司之逆流及側流交易所產生之損益，僅在與本公司對子公司權益無關之範圍內，認列於個體財務報告。

(七) 不動產、廠房及設備

不動產、廠房及設備原始以成本衡量認列，後續以成本減除累計折舊及累計減損損失後之金額衡量。

自有土地不提列折舊。

本公司採直線基礎提列折舊，即於資產預計耐用年限內平均分攤資產成本減除殘值後之餘額。至少於每一年度結束日對估計耐用年限、殘值及折舊方法進行檢視。會計估計變動之影響係以推延方式處理。

不動產、廠房及設備出售或報廢時，其相關成本、累積折舊及累計減損均自帳上予以減除，因而產生之損益，依其性質認列於當年度損益。

(八) 無形資產

有限耐用年限無形資產原始以成本衡量，後續係以成本減除累計攤銷及累計減損損失後之金額衡量。本公司以直線基礎進行攤銷，並且至少於每一年度結束日對估計耐用年限、殘值及攤銷方法進行檢視。除本公司預期於該無形資產經濟年限屆滿前處分該資產外，有限耐用年限無形資產之殘值估計為零。會計估計變動之影響係以推延方式處理。

可辨認無形資產出售或報廢時，其相關成本、累積攤銷及累計減損均自帳上予以減除，因而產生之損益，依其性質認列於當年度損益。

(九) 不動產、廠房及設備暨可辨認無形資產之減損

倘不動產、廠房及設備暨可辨認無形資產以其相關可回收金額衡量帳面價值有重大減損時，就其減損部分認列損失。嗣後若不動產、廠房及設備暨可辨認無形資產等相關可回收金額增加時，將減損損失之迴轉認列為利益，惟不動產、廠房及設備暨可辨認無形資

產於減損損失迴轉後之帳面價值，不得超過該項資產在未認列減損損失之情況下，減除應提列折舊或攤銷後之帳面價值。

(十) 金融工具

金融資產與金融負債於本公司成為該工具合約條款之一方時認列於個體資產負債表。

原始認列金融資產與金融負債時，若金融資產或金融負債非屬透過損益按公允價值衡量者，係按公允價值加計直接可歸屬於取得或發行金融資產或金融負債之交易成本衡量。直接可歸屬於取得或發行透過損益按公允價值衡量之金融資產或金融負債之交易成本，則立即認列為損益。

1. 金融資產

金融資產之慣例交易係採交易日會計認列及除列。

(1) 衡量種類

本公司所持有之金融資產種類為備供出售金融資產與放款及應收款。

A. 備供出售金融資產

備供出售金融資產係非衍生金融資產被指定為備供出售，或未被分類為放款及應收款、持有至到期日投資或透過損益按公允價值衡量之金融資產。

備供出售金融資產係按公允價值衡量，備供出售貨幣性金融資產帳面金額之變動中屬外幣兌換損益與以有效利息法計算之利息收入，以及備供出售權益投資之股利，係認列於損益。其餘備供出售金融資產帳面金額之變動係認列於其他綜合損益，於投資處分或確定減損時重分類為損益。

備供出售權益投資之股利於本公司收款之權利確立時認列。

B. 放款及應收款

放款及應收款（包括應收帳款、現金及約當現金及其他應收款）係採用有效利息法按攤銷後成本減除減損

損失後之金額衡量，惟短期應收帳款之利息認列不具重大性之情況除外。

約當現金包括高度流動性、可隨時轉換成定額現金且價值變動風險甚小之定期存款，係用於滿足短期現金承諾。

(2) 金融資產之減損

除透過損益按公允價值衡量之金融資產外，本公司係於每一資產負債表日評估其他金融資產是否有減損客觀證據，當有客觀證據顯示，因金融資產原始認列後發生之單一或多項事項，致使金融資產之估計未來現金流量受損失者，該金融資產即已發生減損。

按攤銷後成本列報之金融資產，如應收帳款及其他應收款，該資產若經個別評估未有客觀減損證據，另再集體評估減損。

按攤銷後成本列報之金融資產之減損損失金額，依歷史交易經驗評估可回收率認列。

按攤銷後成本列報之金融資產於後續期間減損損失金額減少，且經客觀判斷該減少與認列減損後發生之事項有關，則先前認列之減損損失直接或藉由調整備抵帳戶予以迴轉認列於損益，惟該迴轉不得使金融資產帳面金額超過若未認列減損情況下於迴轉日應有之攤銷後成本。

當備供出售權益投資之公允價值低於成本且發生大幅或持久性下跌時，係為客觀減損證據。

當備供出售權益投資發生減損時，原先已認列於其他綜合損益之累計損失金額將重分類至損益，已認列於損益之減損損失不得透過損益迴轉。任何認列減損損失後之公允價值回升金額係認列於其他綜合損益。

所有金融資產之減損損失係直接自金融資產之帳面金額中扣除，惟應收款項係藉由備抵帳戶調降其帳面金額。當判斷應收款項無法收回時，係沖銷備抵帳戶。原先已沖

銷而後續收回之款項則貸記備抵帳戶。除因應收款項無法收回而沖銷備抵帳戶外，備抵帳戶帳面金額之變動認列於損益。

(3) 金融資產之除列

本公司僅於對來自金融資產現金流量之合約權利失效，或已移轉金融資產且該資產所有權之幾乎所有風險及報酬已移轉予其他企業時，始將金融資產除列。

於一金融資產整體除列時，其帳面金額與所收取對價加計已認列於其他綜合損益之任何累計利益或損失之總和間之差額係認列於損益。

2. 金融負債

本公司僅於義務解除、取消或到期時，始將金融負債除列。除列金融負債時，其帳面金額與所支付對價（包含任何所移轉之非現金資產或承擔之負債）間之差額認列為損益。

(十一) 收入認列

收入係按已收或應收對價之公允價值衡量。

1. 貨物之銷售

銷售貨物收入係於貨物交付且法定所有權移轉時認列。

去料加工時，加工產品所有權之重大風險及報酬並未移轉，是以去料時不作銷貨處理。

2. 股利收入及利息收入

投資所產生之股利收入係於收款之權利確立時認列。

金融資產之利息收入係於經濟效益很有可能流入本公司，且收入金額能可靠衡量時認列。利息收入係依時間之經過按流通在外本金與所適用之有效利率採應計基礎認列。

(十二) 退職後福利

屬確定提撥退休計畫之退休金，係於員工提供服務之期間，將應提撥之退休金數額認列為當年度費用。

屬確定福利退休計畫之退休金，提供福利之成本係使用預計單位福利法進行精算評價。確定福利義務產生之所有精算損益於發生

期間立即認列於其他綜合損益。前期服務成本於福利已既得之範圍內立即認列，非屬已既得之部分則於福利成為既得前之平均期間內，以直線基礎攤銷。

應計退休金負債係代表確定福利義務之現值、調整未認列前期服務成本，並減除計畫資產公允價值後之金額。任何依此方式計算所產生之資產，不得超過累積未認列前期服務成本，加上該計畫之可得退還資金及可減少未來提撥金之現值。

確定福利退休計畫發生縮減或清償時，認列縮減或清償之損益。

(十三) 股份基礎給付協議－員工認股權

對員工之權益交割股份基礎給付，係以給與日權益工具之公允價值衡量。

員工認股權係按給與日所決定之公允價值及預期既得員工認股權之最佳估計數量，於既得期間內以直線基礎認列費用，並同時調整資本公積－員工認股權。若其於給與日立即既得，係於給與日全數認列費用。

本公司於每一資產負債表日修正預期既得之員工認股權估計數量。若有修正原估計數量，其影響數係認列為損益，使累計費用反映修正之估計數，並相對調整資本公積－員工認股權。

(十四) 所得稅

所得稅費用係當期所得稅及遞延所得稅之總和。

1. 當期所得稅

依所得稅法規定計算之未分配盈餘加徵 10% 所得稅，因當年度之盈餘分配情形尚具不確定性，故列為股東會決議年度之所得稅費用。

以前年度應付所得稅之調整，列入當年度所得稅。

2. 遞延所得稅

遞延所得稅係依個體財務報表帳載資產及負債帳面金額與計算課稅所得之課稅基礎二者所產生之暫時性差異予以認列。遞延所得稅負債一般係就所有應課稅暫時性差異予以認列，而遞延所得稅資產則於很有可能具有課稅所得以供可減除暫時性差

異或購置機器設備及研究發展等支出所產生之所得稅抵減使用時認列。

與投資子公司相關之應課稅暫時性差異皆認列遞延所得稅負債，惟本公司若可控制暫時性差異迴轉之時點，且該暫時性差異很有可能於可預見之未來不會迴轉者除外。與此類投資有關之可減除暫時性差異所產生之遞延所得稅資產，僅於其很有可能具有足夠課稅所得用以實現暫時性差異之利益，且於可預見之未來預期將迴轉的範圍內，予以認列。

遞延所得稅資產之帳面金額於每一資產負債表日予以重新檢視，並針對已不再很有可能具有足夠之課稅所得以供其回收所有或部分資產者，調減帳面金額。原未認列為遞延所得稅資產者，亦於每一資產負債表日予以重新檢視，並在未來很有可能產生課稅所得以供其回收所有或部分資產者，調增遞延所得稅資產帳面金額。

遞延所得稅資產及負債係以預期負債清償或資產實現時之稅率衡量，該稅率係以資產負債表日已立法或已實質性立法之稅率及稅法為基礎。遞延所得稅負債及資產之衡量係反映企業於資產負債表日預期回收或清償其資產及負債帳面金額之方式所產生之租稅後果。

3. 本年度之當期及遞延所得稅

當期及遞延所得稅係認列於損益，惟與認列於其他綜合損益相關之當期及遞延所得稅係分別認列於其他綜合損益。

五、重大會計判斷、估計及假設之主要來源

本公司於採用會計政策時，對於不易自其他來源取得相關資訊者，管理階層必須基於歷史經驗及其他攸關之因素作出相關之判斷、估計及假設。實際結果可能與估計有所不同。

管理階層將對估計與基本假設持續檢視。若估計之修正僅影響當期，則於修正當期認列；若會計估計之修正同時影響當期及未來期間，則於修正當期及未來期間認列。

主要假設及估計不確定性之資訊如下：

(一) 應收款項之估計減損

當帳款有客觀證據顯示減損跡象時，本公司除個別評估其減損金額外，並依歷史交易經驗估計回收率，以計算無法回收之金額認列減損。

(二) 存貨跌價及呆滯損失

存貨係以成本與淨變現價值孰低衡量跌價損失，淨變現價值係以最後單位售價扣除估計之推銷費用率計算，比較成本與淨變現價值時除同類別存貨外係以個別項目為基礎。另依據存貨呆滯月數及重修報廢之歷史經驗值，作為存貨呆滯損失評估之基礎。

六、現金及約當現金

	103年12月31日	102年12月31日
庫存現金及零用金	\$ 341	\$ 326
銀行支票及活期存款	264,655	223,966
約當現金		
銀行定期存款	22,800	22,800
	<u>\$ 287,796</u>	<u>\$ 247,092</u>

銀行活期存款及銀行定期存款於資產負債表日之利率區間如下：

	103年12月31日	102年12月31日
銀行活期存款	0.01%-0.17%	0.01%-0.17%
銀行定期存款	0.35%-0.87%	0.35%-0.87%

七、備供出售金融資產

	103年12月31日	102年12月31日
上櫃股票	<u>\$ 735</u>	<u>\$ 764</u>

八、應收票據、應收帳款及其他應收款

	103年12月31日	102年12月31日
<u>應收票據</u>		
因營業而發生	<u>\$ 4,525</u>	<u>\$ 9,614</u>

(接次頁)

(承前頁)

	<u>103年12月31日</u>	<u>102年12月31日</u>
<u>應收帳款</u>		
應收帳款	\$ 124,846	\$ 128,776
減：備抵呆帳	<u>-</u>	<u>-</u>
	<u>\$ 124,846</u>	<u>\$ 128,776</u>
<u>其他應收款</u>		
應收銀行保留款	\$ 5,521	\$ 6,894
出售機台款	37,265	15,738
其 他	<u>9</u>	<u>9</u>
	<u>\$ 42,795</u>	<u>\$ 22,641</u>

(一) 應收票據

本公司對應收票據之平均授信期間為 90 天，於決定應收票據可回收性時，本公司考量應收票據自原始授信日至資產負債表日信用品質之任何改變。應收票據如屆到期日未獲兌現，則提列 100% 備抵呆帳。

於資產負債表日無已逾期而本公司尚未認列備抵呆帳之應收票據。

(二) 應收帳款

本公司對應收帳款之平均授信期間為 90 天，於決定應收帳款可回收性時，本公司考量應收帳款自原始授信日至資產負債表日信用品質之任何改變。除個別帳款有客觀減損證據而個別評估其減損金額外，本公司對於逾期天數超過 360 天之應收帳款，認為其回收比例甚低而認列減損，提列 100% 備抵呆帳，對於逾期天數在 181 天至 360 天之間之應收帳款，依歷史交易經驗估計無法回收之金額而認列減損，提列備抵呆帳。

於資產負債表日已逾期但本公司尚未認列備抵呆帳之應收帳款，因其信用品質並未重大改變，本公司管理階層認為仍可回收其金額，本公司對該等應收帳款並未持有任何擔保品或其他信用增強保障。

於資產負債表日無已逾期而本公司尚未認列備抵呆帳之應收帳款。

本公司於 103 及 102 年度與兆豐國際商業銀行簽訂讓售應收帳款合約，循環額度為美金 4,000 仟元，本公司依合約規定不須承擔應收帳款無法收回之風險。103 及 102 年度讓售應收帳款金額分別為 213,509 仟元及 229,195 仟元。

截至 103 年及 102 年 12 月 31 日止，尚未到期之讓售應收帳款相關資訊如下：

讓售對象	讓售應收帳款金額	已動支金額	未動支金額	保留款金額	已動支金額年利率(%)
<u>103年12月31日</u>					
兆豐國際商業銀行	\$ 51,969	\$ 46,448	\$ 360	\$ 5,161	1.37-1.43
<u>102年12月31日</u>					
兆豐國際商業銀行	\$ 58,944	\$ 52,050	\$ 1,261	\$ 5,633	1.53-1.59

上述未動支金額及保留款金額已轉列其他應收款－應收銀行保留款。

九、存貨

	103年12月31日	102年12月31日
原料	\$ 39,085	\$ 49,450
物料	22,534	30,702
在製品	23,063	9,457
製成品	69,033	69,517
商品	3,128	1,681
	<u>\$ 156,843</u>	<u>\$ 160,807</u>

103 年度與存貨相關之營業成本為 822,540 仟元，其中包括存貨跌價及報廢損失 10,403 仟元及存貨盤損 59 仟元，102 年度與存貨相關之營業成本為 777,551 仟元，其中包括存貨跌價及報廢損失 5,313 仟元及存貨盤盈 1,220 仟元。

十、預付款項

	<u>103年12月31日</u>	<u>102年12月31日</u>
預付貨款	\$ 14,726	\$ 5,761
預付費用	10,033	11,161
留抵稅額	-	296
	<u>\$ 24,759</u>	<u>\$ 17,218</u>

十一、採用權益法之投資

	<u>103年12月31日</u>	<u>102年12月31日</u>
投資子公司		
非上市（櫃）公司		
Topoint Technology Co., Ltd. (B.V.I.)	\$ 3,433,426	\$ 2,982,936
欣點科技股份有限公司	297,420	261,914
Warpspeed Corporation(B.V.I.)	(11,702)	964
Topoint Japan Co., Ltd.	(2,619)	(3,791)
	3,716,525	3,242,023
加：採用權益法之投資貸餘	<u>14,321</u>	<u>3,791</u>
	<u>\$ 3,730,846</u>	<u>\$ 3,245,814</u>

本公司於資產負債表日對子公司之所有權權益及表決權百分比如下：

	<u>103年12月31日</u>	<u>102年12月31日</u>
Topoint Technology Co., Ltd. (B.V.I.)	100%	100%
欣點科技股份有限公司（附註二四）	61.76%	59.67%
Warpspeed Corporation (B.V.I.)	100%	100%
Topoint Japan Co., Ltd.	100%	100%

103 及 102 年度採用權益法之子公司之損益及其他綜合損益份額，係依據各子公司同期間經會計師查核之財務報告認列。

十二、不動產、廠房及設備

	103年12月31日	102年12月31日
土地	\$ 75,652	\$ 75,652
房屋及建築	110,030	122,919
機器設備	623,419	763,701
運輸設備	1,688	1,575
辦公設備	350	266
其他設備	5,666	7,489
	<u>\$ 816,805</u>	<u>\$ 971,602</u>

	土	地	房屋及建築	機器設備	運輸設備	辦公設備	其他設備	合 計
成 本								
102年1月1日餘額	\$ 75,652		\$ 261,789	\$ 1,911,100	\$ 2,624	\$ 3,169	\$ 47,577	\$ 2,301,911
增 添	-		560	30,116	1,139	130	4,145	36,090
處 分	-		-	(17,192)	(886)	-	-	(18,078)
102年12月31日餘額	<u>75,652</u>		<u>262,349</u>	<u>1,924,024</u>	<u>2,877</u>	<u>3,299</u>	<u>51,722</u>	<u>2,319,923</u>
累計折舊								
102年1月1日餘額	-		124,984	996,166	1,675	2,846	41,178	1,166,849
折舊費用	-		14,446	166,568	442	187	3,055	184,698
處 分	-		-	(2,411)	(815)	-	-	(3,226)
102年12月31日餘額	<u>-</u>		<u>139,430</u>	<u>1,160,323</u>	<u>1,302</u>	<u>3,033</u>	<u>44,233</u>	<u>1,348,321</u>
102年12月31日淨額	<u>\$ 75,652</u>		<u>\$ 122,919</u>	<u>\$ 763,701</u>	<u>\$ 1,575</u>	<u>\$ 266</u>	<u>\$ 7,489</u>	<u>\$ 971,602</u>
成 本								
103年1月1日餘額	\$ 75,652		\$ 262,349	\$ 1,924,024	\$ 2,877	\$ 3,299	\$ 51,722	\$ 2,319,923
增 添	-		164	52,651	553	294	230	53,892
處 分	-		-	(26,938)	-	(524)	(465)	(27,927)
103年12月31日餘額	<u>75,652</u>		<u>262,513</u>	<u>1,949,737</u>	<u>3,430</u>	<u>3,069</u>	<u>51,487</u>	<u>2,345,888</u>
累計折舊及減損								
103年1月1日餘額	-		139,430	1,160,323	1,302	3,033	44,233	1,348,321
認列減損損失	-		-	4,257	-	-	-	4,257
折舊費用	-		13,053	168,255	440	210	2,053	184,011
處 分	-		-	(6,517)	-	(524)	(465)	(7,506)
103年12月31日餘額	<u>-</u>		<u>152,483</u>	<u>1,326,318</u>	<u>1,742</u>	<u>2,719</u>	<u>45,821</u>	<u>1,529,083</u>
103年12月31日淨額	<u>\$ 75,652</u>		<u>\$ 110,030</u>	<u>\$ 623,419</u>	<u>\$ 1,688</u>	<u>\$ 350</u>	<u>\$ 5,666</u>	<u>\$ 816,805</u>

不動產、廠房及設備係以直線基礎按下列耐用年數計提折舊：

建築物	
主建物	10年至50年
機電工程	8年至15年
裝潢工程	3年至10年
機器設備	3至10年
運輸設備	3至5年
辦公設備	3至5年
其他設備	3至7年

本公司為融資而設定擔保之不動產、廠房及設備金額，請參閱附註二九。

十三、無形資產

	103年12月31日		102年12月31日
電腦軟體	\$ 2,574		\$ 1,136
專利權	-		8
	<u>\$ 2,574</u>		<u>\$ 1,144</u>
	電 腦 軟 體	專 利 權	合 計
<u>成 本</u>			
102年1月1日餘額	\$ 4,575	\$ 2,956	\$ 7,531
取 得	1,029	-	1,029
減 少	(1,485)	(2,800)	(4,285)
102年12月31日餘額	<u>4,119</u>	<u>156</u>	<u>4,275</u>
<u>累計攤銷</u>			
102年1月1日餘額	2,433	2,683	5,116
攤銷費用	2,035	265	2,300
減 少	(1,485)	(2,800)	(4,285)
102年12月31日餘額	<u>2,983</u>	<u>148</u>	<u>3,131</u>
102年12月31日淨額	<u>\$ 1,136</u>	<u>\$ 8</u>	<u>\$ 1,144</u>
<u>成 本</u>			
103年1月1日餘額	\$ 4,119	\$ 156	\$ 4,275
取 得	3,410	-	3,410
減 少	(3,046)	(156)	(3,202)
103年12月31日餘額	<u>4,483</u>	<u>-</u>	<u>4,483</u>
<u>累計攤銷</u>			
103年1月1日餘額	2,983	148	3,131
攤銷費用	1,972	8	1,980
減 少	(3,046)	(156)	(3,202)
103年12月31日餘額	<u>1,909</u>	<u>-</u>	<u>1,909</u>
103年12月31日淨額	<u>\$ 2,574</u>	<u>\$ -</u>	<u>\$ 2,574</u>

上述無形資產係以直線基礎按下列耐用年數計提攤銷費用：

專利權	8至10年
電腦軟體	1至3年

十四、其他非流動資產

	<u>103年12月31日</u>	<u>102年12月31日</u>
存出保證金	\$ 9,952	\$ 8,100
預付退休金（附註十八）	3,068	478
預付設備款	1,320	5,978
其他	-	1
	<u>\$ 14,340</u>	<u>\$ 14,557</u>

十五、借 款

（一）短期借款

	<u>103年12月31日</u>	<u>102年12月31日</u>
無擔保短期借款	<u>\$ 63,300</u>	<u>\$ 44,707</u>
利率區間	1.51%	1.37%-1.41%

（二）長期借款

	<u>103年12月31日</u>	<u>102年12月31日</u>
<u>擔保借款</u>		
合作金庫商業銀行	\$ 25,660	\$ 5,930
<u>無擔保借款</u>		
臺灣工業銀行等聯合貸款	400,000	450,000
減：一年內到期	<u>5,872</u>	<u>5,930</u>
長期借款	<u>\$ 419,788</u>	<u>\$ 450,000</u>

1. 合作金庫商業銀行擔保借款：本公司借款自 93 年 10 月起，每月攤還本息至 108 年 3 月，年利率分別為 1.70% 及 2.55%。
2. 臺灣工業銀行等聯合貸款：本公司於 101 年 7 月與臺灣工業銀行、台北富邦商業銀行、合作金庫商業銀行、兆豐國際商業銀行、彰化商業銀行及台灣土地銀行等 11 家金融機構簽訂總額度為 1,000,000 仟元之聯合授信合約，授信合約為無擔保借款。本公司另於 103 年 12 月 24 日與授信銀行團簽定展期合約，授信期間展延 2 年，展延後借款合同於 106 年 10 月到期。103 年及 102 年 12 月 31 日之借款資訊如下：

	授 信 額 度	借 款 餘 額	利 率	償 還 辦 法
<u>103年12月31日</u>				
無擔保借款	\$ 900,000	\$ 400,000	1.782%- 1.900%	授信額度自首次動用日起算滿18個月之日為第1期，以後除第3期為30個月外，每6個月為1期，共分4期逐期遞減可動用額度，並於可動用額度內循環動用及償還，借款合同於106年10月到期。
<u>102年12月31日</u>				
無擔保借款	1,000,000	450,000	1.758%- 1.899%	授信額度自首次動用日起算滿18個月之日為第1期，以後每6個月為1期，共分4期逐期遞減可動用額度，並於可動用額度內循環動用及償還，借款合同於104年10月到期。

按授信合約之規定，於授信存續期間內，本公司半年度及年度合併財務報表之流動比率、負債比率、利息保障倍數及有形淨值應達授信合約之規定，截止103年及102年12月31日本公司未違反前述合約之規定。

十六、應付帳款

	103年12月31日	102年12月31日
<u>應付帳款</u>		
因營業而發生	\$ 56,342	\$ 44,016

平均賒帳期間為90~120天。本公司訂有財務風險管理政策，以確保所有應付款於約定之信用期限內償還。

十七、其他應付款

	103年12月31日	102年12月31日
應付薪資及獎金	\$ 70,689	\$ 55,204
應付員工紅利及董監酬勞	58,393	45,411
應付代購設備款	15,939	105,709
應付休假給付	4,698	4,236
應付設備款	1,338	9,712
其 他	34,406	22,271
	<u>\$ 185,463</u>	<u>\$ 242,543</u>

十八、退職後福利計畫

(一) 確定提撥計畫

本公司所適用「勞工退休金條例」之退休金制度，係屬政府管理之確定提撥退休計畫，依員工每月薪資6%提撥退休金至勞工保險局之個人專戶。

確定提撥計畫相關退休金費用係分別列入下列項目：

	<u>103年度</u>	<u>102年度</u>
營業成本	<u>\$ 5,433</u>	<u>\$ 5,440</u>
營業費用	<u>\$ 3,090</u>	<u>\$ 2,580</u>

(二) 確定福利計畫

本公司所適用我國「勞動基準法」之退休金制度，係屬確定福利退休計畫。員工退休金之支付，係根據服務年資及核准退休日前6個月平均工資計算。本公司按員工每月薪資總額2%提撥員工退休基金，交由勞工退休準備金監督委員會以該委員會名義存入台灣銀行之專戶。勞動部勞動基金運用局透過自行運用及委託經營方式，將計畫資產投資於國內（外）權益證券與債務證券及銀行存款等標的，惟依勞工退休基金收支保管及運用辦法規定，勞工退休基金之運用，其每年決算分配之最低收益不得低於當地銀行2年定期存款利率計算之收益。

本公司之計畫資產及確定福利義務現值，係由合格精算師進行精算。精算評價於衡量日之主要假設列示如下：

	<u>103年12月31日</u>	<u>102年12月31日</u>
折現率	2.25%	2.00%
計畫資產之預期報酬率	1.75%	1.75%
薪資預期增加率	1.00%	1.00%

計畫資產之整體資產預期報酬率係根據歷史報酬趨勢以及精算師對於相關義務存續期間內，該資產所處市場之預測，並考量前述計畫資產之運用及最低收益之影響所作之估計。

有關確定福利計畫所認列之損益金額列示如下：

	103年度	102年度
利息成本	\$ 391	\$ 270
計畫資產預期報酬	(357)	(302)
	<u>\$ 34</u>	<u>(\$ 32)</u>

確定福利計畫相關退休金費用（利益）係列入下列項目：

	103年度	102年度
營業費用	<u>\$ 34</u>	<u>(\$ 32)</u>

於 103 及 102 年度，本公司分別認列 912 仟元及(1,114)仟元精算（損）益於其他綜合損益。截至 103 年及 102 年 12 月 31 日止，精算損失認列於其他綜合損益之累積金額分別為 2,317 仟元及 3,229 仟元。

本公司因確定福利計畫所產生之義務列入個體資產負債表之金額列示如下：

	103年12月31日	102年12月31日
已提撥確定福利義務之現值	\$ 18,969	\$ 19,569
計畫資產之公允價值	(22,037)	(20,047)
提撥剩餘	(3,068)	(478)
未認列淨精算損失	-	-
未認列前期服務成本	-	-
預付退休金	<u>(\$ 3,068)</u>	<u>(\$ 478)</u>

確定福利義務現值之變動列示如下：

	103年度	102年度
年初確定福利義務	\$ 19,569	\$ 18,034
利息成本	391	270
精算損（益）	991	(1,265)
年底確定福利義務	<u>\$ 18,969</u>	<u>\$ 19,569</u>

計畫資產現值之變動列示如下：

	103年度	102年度
年初計畫資產公允價值	\$ 20,047	\$ 16,945
計畫資產預期報酬	357	302
精算（損）益	108	(77)
雇主提撥數	1,525	2,877
年底計畫資產公允價值	<u>\$ 22,037</u>	<u>\$ 20,047</u>

於 103 及 102 年度，計畫資產實際報酬分別為 465 仟元及 225 仟元。

計畫資產之主要類別於資產負債表日公允價值之百分比係依勞工退休基金監理會網站公布之基金資產配置資訊為準：

	<u>103年12月31日</u>	<u>102年12月31日</u>
權益證券	49.69%	44.77%
現金	19.12%	22.86%
固定收益類	14.46%	18.11%
債券	11.92%	9.37%
其他	4.81%	4.89%
	<u>100.00%</u>	<u>100.00%</u>

本公司選擇以轉換日（101 年 1 月 1 日）起各個會計期間推延決定之金額，揭露經驗調整之歷史資訊：

	<u>103年12月31日</u>	<u>102年12月31日</u>	<u>101年12月31日</u>	<u>101年1月1日</u>
確定福利義務現值	(\$ 18,969)	(\$ 19,569)	(\$ 18,034)	(\$ 15,357)
計畫資產公允價值	\$ 22,037	\$ 20,047	\$ 16,945	\$ 14,125
提撥剩餘（短絀）	\$ 3,068	\$ 478	(\$ 1,089)	(\$ 1,232)
計畫負債之經驗調整	\$ 172	(\$ 2,124)	(\$ 2,407)	\$ -
計畫資產之經驗調整	\$ 108	(\$ 77)	(\$ 141)	\$ -

本公司預期於 103 年度以後 1 年內對確定福利計畫提撥計 712 仟元。

十九、權益

(一) 普通股股本

	<u>103年12月31日</u>	<u>102年12月31日</u>
額定股數（仟股）	<u>300,000</u>	<u>300,000</u>
額定股本	<u>\$ 3,000,000</u>	<u>\$ 3,000,000</u>
已發行且已收足股款之股數 （仟股）	<u>158,801</u>	<u>157,891</u>
已發行股本	\$ 1,588,006	\$ 1,578,906
發行溢價	<u>1,204,077</u>	<u>1,185,161</u>
	<u>\$ 2,792,083</u>	<u>\$ 2,764,067</u>

已發行之普通股每股面額為 10 元，每股享有一表決權及收取股利之權利。

額定股本中供發行員工認股權憑證、附認股權特別股及附認股權公司債所保留之股本為 30,000 仟股。

(二) 資本公積

	<u>103年12月31日</u>	<u>102年12月31日</u>
股票發行溢價	\$ 1,204,077	\$ 1,185,161
員工認股權	<u>10,065</u>	<u>15,580</u>
	<u>\$ 1,214,142</u>	<u>\$ 1,200,741</u>

103 及 102 年度各類資本公積餘額之調節如下：

	<u>股票發行溢價</u>	<u>員工認股權</u>
102 年 1 月 1 日餘額	\$ 1,185,161	\$ 9,563
員工認股權酬勞成本	<u>-</u>	<u>6,017</u>
102 年 12 月 31 日餘額	1,185,161	15,580
員工認股權酬勞成本	-	1,031
員工行使認股權	<u>18,916</u>	(<u>6,546</u>)
103 年 12 月 31 日餘額	<u>\$ 1,204,077</u>	<u>\$ 10,065</u>

資本公積中屬超過票面金額發行股票之溢額及受領贈與之部分得用以彌補虧損，亦得於公司無虧損時，用以發放現金股利或撥充股本，惟撥充股本時每年以實收股本之一定比率為限。

因採用權益法之投資、員工認股權及認股權產生之資本公積，不得作為任何用途。

(三) 保留盈餘及股利政策

依本公司章程規定，每年度決算如有盈餘，依下列順序分派之：

1. 提繳稅款。
2. 彌補虧損。
3. 提存 10% 為法定盈餘公積。
4. 依法令或主管機關規定提撥特別盈餘公積或迴轉特別盈餘公積。
5. 董事監察人酬勞 3% 以下。
6. 員工紅利就 1 至 4 款規定數額後剩餘之數，提撥 1% 以上，25% 以下。

7. 扣除上述各項後，併同期初累積未分配盈餘及當年度未分配盈餘調整數，由董事會擬定盈餘分配案，提報股東會。

有關盈餘之分配應於翌年召開股東常會時予以決議，並於該年度入帳。

由於本公司考量未來營運發展計畫、財務結構及股東權益，本公司股東紅利之發放，其中現金股利不低於當年度發放股東紅利分配總額之 10%。

本公司 103 年度應付員工紅利及董監酬勞之估列係依過去經驗，以未來可能發放之金額為基礎，分別按純益（已扣除員工分紅及董監酬勞之金額）扣除百分之十法定盈餘公積之 15%及 3%計算。

本公司 102 年度應付員工紅利及董監酬勞之估列係依過去經驗，以未來可能發放之金額為基礎，分別按純益（已扣除員工分紅及董監酬勞之金額）扣除百分之十法定盈餘公積之 15%及 3%計算。

年度終了後，董事會決議之發放金額有重大變動時，該變動調整原提列年度費用，於股東會決議日時，若金額仍有變動，則依會計估計變動處理，於股東會決議年度調整入帳。如股東會決議採股票發放員工紅利，股票紅利股數按決議分紅之金額除以股票公允價值決定，股票公允價值係指股東會決議日前一日的收盤價考量除權除息之影響。

本公司依金管證發字第 1010012865 號函、金管證發字第 1010047490 號函及「採用國際財務報導準則（IFRSs）後，提列特別盈餘公積之適用疑義問答」規定提列及迴轉特別盈餘公積。嗣後其他股東權益減項餘額有迴轉時，得就迴轉部分分派盈餘。

法定盈餘公積應提撥至其餘額達公司實收股本總額時為止。法定盈餘公積得用以彌補虧損。公司無虧損時，法定盈餘公積超過實收股本總額 25%之部分除得撥充股本外，尚得以現金分配。

分配未分配盈餘時，除屬非中華民國境內居住者之股東外，其餘股東可獲配按股利分配日之稅額扣抵比率計算之股東可扣抵稅額。

本公司分別於 103 年 6 月 11 日及 102 年 6 月 11 日舉行股東常會，決議通過 102 及 101 年度盈餘分配案如下：

	盈 餘 分 配 案		每 股 股 利 (元)	
	102年度	101年度	102年度	101年度
法定盈餘公積	\$ 28,031	\$ 27,395		
現金股利	126,312	110,950	\$ 0.800	\$ 0.708
股票股利	-	12,328	-	0.079

101 年度之盈餘分配案、員工紅利及董監事酬勞係按本公司依據修訂前證券發行人財務報告編製準則及中華民國一般公認會計原則所編製之 101 年度財務報表作為盈餘分配案之基礎。

本公司分別於 103 年 6 月 11 日及 102 年 6 月 11 日之股東會，決議配發 102 及 101 年度員工紅利及董監事酬勞如下：

	102年度	101年度
	現 金 紅 利	現 金 紅 利
員工紅利	\$ 37,843	\$ 36,983
董監事酬勞	7,568	7,397

股東會決議配發之員工紅利及董監事酬勞與 102 及 101 年度財務報表認列之員工分紅及董監事酬勞金額並無差異。

本公司 104 年 3 月 10 日董事會擬議 103 年度盈餘分配案及每股股利如下：

	盈 餘 分 配 案	每 股 股 利 (元)
	法定盈餘公積	\$ 36,045
現金股利	194,645	\$ 1.2234

有關 103 年度之盈餘分配案、員工分紅及董監酬勞尚待股東會決議。

有關本公司董事會通過擬議及股東會決議之員工紅利及董監酬勞資訊，請至台灣證券交易所「公開資訊觀測站」查詢。

(四) 首次採用 IFRSs 應提列之特別盈餘公積

首次採用 IFRSs 產生之保留盈餘增加數不足提列，故將僅就因轉換採用 IFRSs 產生之保留盈餘增加數 181,967 仟元予以提列特別盈餘公積。

(五) 其他權益項目

備供出售金融資產未實現利益

	<u>103年度</u>	<u>102年度</u>
年初餘額	\$ 571	\$ 656
備供出售金融資產未實現利益	(<u>29</u>)	(<u>85</u>)
年底餘額	<u>\$ 542</u>	<u>\$ 571</u>

備供出售金融資產未實現損益係備供出售金融資產按公允價值衡量所產生之累計利益及損失，其認列於其他綜合損益，並減除當該等資產處分或減損而重分類至損益之金額。

二十、淨利

淨利係包含以下項目：

(一) 折舊及攤銷

	<u>103年度</u>	<u>102年度</u>
折舊費用依功能別彙總		
營業成本	\$ 177,541	\$ 177,425
營業費用	<u>6,470</u>	<u>7,273</u>
	<u>\$ 184,011</u>	<u>\$ 184,698</u>
攤銷費用依功能別彙總		
營業成本	\$ 37	\$ 247
營業費用	<u>1,943</u>	<u>2,053</u>
	<u>\$ 1,980</u>	<u>\$ 2,300</u>

(二) 其他收益及費損淨額

	<u>103年度</u>	<u>102年度</u>
處分不動產、廠房及設備淨益	\$ 11,953	\$ 12,302
不動產、廠房及設備減損損失	(<u>4,257</u>)	<u>-</u>
	<u>\$ 7,696</u>	<u>\$ 12,302</u>

103 年度處分不動產、廠房及設備利益係當年度處分利益 2,156 仟元及認列已實現遞延收入 9,797 仟元；102 年度處分不動產、廠房及設備損失係當年度處分損失 246 仟元及認列已實現遞延收入 12,548 仟元。

(三) 員工福利費用

	103年度	102年度
退職後福利(附註十八)		
確定提撥計畫	\$ 8,523	\$ 8,020
確定福利計畫	<u>34</u>	(<u>32</u>)
	8,557	7,988
股份基礎給付		
現金交割之股份基礎給付	1,031	6,017
薪資費用	274,307	225,361
勞健保費用	18,394	16,803
其他員工福利	<u>6,702</u>	<u>6,556</u>
員工福利費用合計	<u>\$ 308,991</u>	<u>\$ 262,725</u>
依功能別彙總		
營業成本	\$ 187,654	\$ 165,786
營業費用	<u>121,337</u>	<u>96,939</u>
	<u>\$ 308,991</u>	<u>\$ 262,725</u>

截至 103 年及 102 年 12 月 31 日止，本公司員工人數分別為 339 人及 320 人。

(四) 外幣兌換利益

	103年度	102年度
外幣兌換利益總額	\$ 22,534	\$ 19,021
外幣兌換損失總額	(<u>13,040</u>)	(<u>11,469</u>)
淨利益	<u>\$ 9,494</u>	<u>\$ 7,552</u>

二一、所得稅

(一) 認列於損益之所得稅

所得稅費用之主要組成項目如下：

	103年度	102年度
當期所得稅		
當年度產生者	\$ 42,243	\$ 29,686
未分配盈餘加徵	12,597	12,328
以前年度之調整	(<u>1,642</u>)	(<u>2,483</u>)
	53,198	39,531
遞延所得稅		
當年度產生者	<u>159</u>	(<u>7,000</u>)
認列於損益之所得稅費用	<u>\$ 53,357</u>	<u>\$ 32,531</u>

會計所得與所得稅費用之調節如下：

	<u>103年度</u>	<u>102年度</u>
稅前淨利	\$ 413,810	\$ 312,846
稅前淨利按法定稅率計算之		
所得稅費用	\$ 70,348	\$ 53,184
稅上不可減除之費損	(27,478)	(27,493)
未分配盈餘加徵	12,597	12,328
以前年度之當期所得稅費用		
於本期之調整	(1,642)	(2,483)
其 他	(468)	(3,005)
認列於損益之所得稅費用	<u>\$ 53,357</u>	<u>\$ 32,531</u>

本公司所適用之稅率為 17%。

(二) 認列於其他綜合損益之所得稅

	<u>103年度</u>	<u>102年度</u>
<u>遞延所得稅</u>		
認列於其他綜合損益		
— 確定福利退休計畫精		
算損益	(\$ 187)	\$ 228

(三) 當期所得稅負債

	<u>103年12月31日</u>	<u>102年12月31日</u>
當期所得稅負債		
應付所得稅	<u>\$ 39,945</u>	<u>\$ 29,380</u>

103年及102年12月31日帳列當期所得稅負債係減除相關預付所得稅後之淨額。

(四) 遞延所得稅資產與負債

遞延所得稅資產及負債之變動如下：

103年度

<u>遞延所得稅資產</u>	<u>年初餘額</u>	<u>認列於損益</u>	<u>認列於其他 綜合損益</u>	<u>年底餘額</u>
暫時性差異				
遞延收入	\$ 20,576	(\$ 574)	\$ -	\$ 20,002
採權益法認列之 子公司損失	8,655	(1,825)	-	6,830

(接次頁)

(承前頁)

<u>遞延所得稅資產</u>	<u>年初餘額</u>	<u>認列於損益</u>	<u>認列於其他 綜合損益</u>	<u>年底餘額</u>
存貨跌價損失	\$ 1,851	\$ 1,650	\$ -	\$ 3,501
其他	<u>1,922</u>	<u>753</u>	<u>(187)</u>	<u>2,488</u>
	<u>\$ 33,004</u>	<u>\$ 4</u>	<u>(\$ 187)</u>	<u>\$ 32,821</u>
<u>遞延所得稅負債</u>				
暫時性差異				
未實現兌換利益	<u>\$ 579</u>	<u>\$ 163</u>	<u>\$ -</u>	<u>\$ 742</u>

102 年度

<u>遞延所得稅資產</u>	<u>年初餘額</u>	<u>認列於損益</u>	<u>認列於其他 綜合損益</u>	<u>年底餘額</u>
暫時性差異				
遞延收入	\$ 16,698	\$ 3,878	\$ -	\$ 20,576
採權益法認列之 子公司損失	6,552	2,103	-	8,655
存貨跌價損失	999	852	-	1,851
其他	<u>1,673</u>	<u>21</u>	<u>228</u>	<u>1,922</u>
	<u>\$ 25,922</u>	<u>\$ 6,854</u>	<u>\$ 228</u>	<u>\$ 33,004</u>
<u>遞延所得稅負債</u>				
暫時性差異				
未實現兌換利益	<u>\$ 725</u>	<u>(\$ 146)</u>	<u>\$ -</u>	<u>\$ 579</u>

(五) 兩稅合一相關資訊

	<u>103年12月31日</u>	<u>102年12月31日</u>
未分配盈餘		
87 年度以後未分配盈餘	<u>\$ 1,048,646</u>	<u>\$ 841,624</u>
股東可扣抵稅額帳戶餘額	<u>\$ 56,812</u>	<u>\$ 51,223</u>

103 及 102 年度盈餘分配適用之稅額扣抵比率分別為 9.23% (預計) 及 9.11%。

依所得稅法規定，本公司分配屬於 87 年度(含)以後之盈餘時，本國股東可按股利分配日之稅額扣抵比率計算可獲配之股東可扣抵稅額。由於實際分配予股東之可扣抵稅額，應以股利分配日之股東

可扣抵稅額帳戶餘額為準，因此本公司預計 103 年度盈餘分配之稅額扣抵比率可能與將來實際分配予股東時所適用之稅額扣抵比率有所差異。

(六) 所得稅核定情形

本公司之營利事業所得稅申報，截至 101 年度以前之申報案件業經稅捐稽徵機關核定。

二二、每股盈餘

用以計算每股盈餘之盈餘及普通股加權平均股數如下：

淨 利

	<u>103年度</u>	<u>102年度</u>
淨 利	\$ 360,453	\$ 280,315
用以計算基本每股盈餘之淨利	\$ 360,453	\$ 280,315
具稀釋作用潛在普通股之影響	-	-
用以計算稀釋每股盈餘之淨利	<u>\$ 360,453</u>	<u>\$ 280,315</u>

股 數

單位：仟股

	<u>103年度</u>	<u>102年度</u>
用以計算基本每股盈餘之普通股加權平均股數	158,199	157,891
具稀釋作用潛在普通股之影響：		
員工分紅	2,526	2,898
員工認股權	<u>687</u>	<u>-</u>
用以計算稀釋每股盈餘之普通股加權平均股數	<u>161,412</u>	<u>160,789</u>

若本公司得選擇以股票或現金發放員工分紅，則計算稀釋每股盈餘時，假設員工分紅將採發放股票方式，並於該潛在普通股具有稀釋作用時計入加權平均流通在外股數，以計算稀釋每股盈餘。於次年度股東會決議員工分紅發放股數前計算稀釋每股盈餘時，亦繼續考量該等潛在普通股之稀釋作用。

本公司流通在外員工認股權因執行價格高於 102 年度股份之平均市價，具反稀釋作用，故未納入稀釋每股盈餘之計算。

二三、股份基礎給付協議

<u>申報生效日期</u>	<u>董事會決議日期</u>	<u>決議發行單位數</u>	<u>認購價格(元)</u>
100.09.19	100.09.26	<u>\$ 3,500</u>	\$20.70

上述認股權憑證每單位得認購普通股 1 仟股，依本公司員工認股權憑證發行及認股辦法之規定，認股權憑證之存續期間為 5 年，員工自被授予認股權憑證屆滿 2 年後，可依規定行使認股權利。當遇有本公司普通股發生變動時，給予之認股價格皆不予調整。

本公司對所有在轉換至 IFRSs 日前已給與並已既得之股份基礎給付交易，選擇豁免追溯適用 IFRS2「股份基礎給付」之規定。

103 及 102 年度員工認股權證之相關資訊如下：

員工認股權	103年度		102年度	
	單位(仟)	加權平均 執行價格 (元)	單位(仟)	加權平均 執行價格 (元)
年初流通在外	3,248	\$ 20.70	3,310	\$ 20.70
本年度沒收	(317)	20.70	(62)	20.70
本年度執行	(1,156)	20.70	-	-
年底流通在外	<u>1,775</u>		<u>3,248</u>	
年底可執行之認股權	<u>1,014</u>	20.70	<u>1,586</u>	20.70

截至 103 年 12 月 31 日止，流通在外之員工認股權證相關資訊如下：

行使價格 (元)	流通在外 單位	加權平均 剩餘合約 期限(年)	流通在外 加權平均行 使價格(元)	可 行 使 單 位	可行使之 認股權加權 平均行使 價格(元)
\$ 20.70	1,775	1.74	\$ 20.70	1,014	\$ 20.70

截至 102 年 12 月 31 日止，流通在外之員工認股權證相關資訊如下：

行使價格 (元)	流通在外 單位	加權平均 剩餘合約 期限(年)	流通在外 加權平均行 使價格(元)	可 行 使 單 位	可行使之 認股權加權 平均行使 價格(元)
\$ 20.70	3,248	2.74	\$ 20.70	1,586	\$ 20.70

103 及 102 年度認列之酬勞成本分別為 1,031 仟元及 6,017 仟元。

上開認股選擇權計劃係採 Black-Scholes 選擇權評價模式估計給與日認股選擇權之公平價值，各該項因素之加權平均資訊及公平價值如下：

	100.09.26
	<u>給予之認股選擇權</u>
股利率	4.21%
無風險利率	1.12%
預期存續期間	5 年
預期價格波動率	48.66%
給與之認股權加權平均公平價值 (元)	\$ 5.80

二四、部分取得投資子公司－不影響控制

本公司於 102 年 12 月 24 日取得欣點科技股份有限公司 0.41% 之持股，致持股比例由 59.26% 增加至 59.67%。

本公司於 103 年 8 月 13 日取得欣點科技股份有限公司 2.09% 之持股，致持股比例由 59.67% 增加至 61.76%。

由於上述交易並未改變本公司對該子公司之控制，本公司係視為權益交易處理。部分取得欣點科技股份有限公司之說明，請參閱本公司 103 年度合併財務報告附註二六。

二五、部分現金交易

本公司於 103 及 102 年度進行下列部分現金交易之投資活動：

	<u>103年度</u>	<u>102年度</u>
支付部分現金購置不動產、廠房及設備		
購置不動產、廠房及設備	\$ 53,892	\$ 36,090
預付設備款淨變動	(4,658)	4,828
應付設備款淨變動	<u>8,374</u>	<u>41,886</u>
支付現金	<u>\$ 57,608</u>	<u>\$ 82,804</u>

二六、資本風險管理

本公司進行資本管理以確保集團內各企業能夠於繼續經營之前提下，藉由將債務及權益餘額最適化，以使股東報酬極大化。

二七、金融工具

(一) 公允價值之資訊

1. 非按公允價值衡量之金融工具

非按公允價值衡量之金融資產及金融負債中，其帳面金額趨近其公允價值或其公允價值無法可靠衡量。

2. 認列於個體資產負債表之公允價值衡量，係基於公允價值可觀察之程度分為第一至三級。

(1) 第一級公允價值衡量係指以來自活絡市場相同資產或負債之公開報價（未經調整）。

(2) 第二級公允價值衡量係指除第一級之公開報價外，以屬於該資產或負債直接（亦即價格）或間接（亦即由價格推導而得）可觀察之輸入值推導公允價值。

(3) 第三級公允價值衡量係指評價技術係非以可觀察市場資料為基礎之資產或負債之輸入值（不可觀察之輸入值）推導公允價值。

103年12月31日

	<u>第一級</u>	<u>第二級</u>	<u>第三級</u>	<u>合計</u>
<u>備供出售金融資產</u>				
國內上櫃有價證券				
－權益投資	<u>\$ 735</u>	<u>\$ -</u>	<u>\$ -</u>	<u>\$ 735</u>

102年12月31日

	<u>第一級</u>	<u>第二級</u>	<u>第三級</u>	<u>合計</u>
<u>備供出售金融資產</u>				
國內上櫃有價證券				
－權益投資	<u>\$ 764</u>	<u>\$ -</u>	<u>\$ -</u>	<u>\$ 764</u>

3. 衡量公允價值所採用之評價技術及假設

上市（櫃）股票於活絡市場交易，其公允價值係參照市場報價決定。

(二) 金融工具之種類

	<u>103年12月31日</u>	<u>102年12月31日</u>
<u>金融資產</u>		
放款及應收款(註1)	\$ 615,857	\$ 527,077
備供出售金融資產	735	764
<u>金融負債</u>		
以攤銷後成本衡量(註2)	563,568	662,064

註1：餘額係包含現金及約當現金、應收票據、應收帳款及其他應收款等以攤銷後成本衡量之放款及應收款。

註2：餘額係包含短期借款、應付帳款、部分其他應付款及長期借款等以攤銷後成本衡量之金融負債。

(三) 財務風險管理目的與政策

本公司主要金融工具包括權益投資、應收帳款、應付帳款及借款等。本公司之財務管理部門藉由依照風險程度與廣度分析暴險之內部風險報告監督及管理本公司營運有關之財務風險。該等風險包括市場風險(包含匯率風險及利率風險)、信用風險及流動性風險。

1. 市場風險

本公司之營運活動使本公司承擔之主要財務風險為外幣匯率變動風險及利率變動風險。

本公司有關金融工具市場風險之暴險及其對該等暴險之管理與衡量方式並無改變。

(1) 匯率風險

從事外幣計價之交易，因而使本公司產生匯率變動暴險。本公司之營業額中約有55%非以功能性貨幣計價，而成本金額中約有61%非以之功能性貨幣計價。

本公司於資產負債表日非功能性貨幣計價之貨幣性資產與貨幣性負債帳面金額，參閱附註三一。

敏感度分析

本公司主要受到美金及韓幣匯率波動之影響。

下表詳細說明當功能性貨幣對各攸關資產負債表日外幣之匯率增加及減少 1% 時，本公司之敏感度分析。1% 係為本公司向主要管理階層報告匯率風險時所使用之敏感度比率，亦代表管理階層對外幣匯率之合理可能變動範圍之評估。下表之正數係表示當功能性貨幣相對於各相關貨幣升值 1% 時，將使稅前淨利增加或減少之金額；當功能性貨幣相對於各相關外幣貶值 1% 時，其對稅前淨利之影響將為反向之同等金額。

	美金之影響		韓幣之影響	
	103年度	102年度	103年度	102年度
(損)益	(\$ 1,110)	(\$ 934)	(\$ 517)	(\$ 640)

(2) 利率風險

本公司於資產負債表日受利率暴險之金融資產及金融負債帳面金額如下：

	103年12月31日	102年12月31日
具公允價值利率風險		
— 金融資產	\$ 23,074	\$ 23,068
— 金融負債	25,660	5,930
具現金流量利率風險		
— 金融資產	264,381	223,698
— 金融負債	463,300	494,707

敏感度分析

下列敏感度分析係依非衍生工具於資產負債表日之利率暴險而定。對於浮動利率之資產及負債，其分析方式係假設資產負債表日流通在外之資產及負債金額於報導期間皆流通在外。本公司內部向主要管理階層報告利率時所使用之變動率為利率增加或減少 25 基點，此亦代表管理階層對利率之合理可能變動範圍之評估。

若利率增加／減少 25 基點，在所有其他變數維持不變之情況下，本公司 103 及 102 年度之稅前淨利將減少／增

加 497 仟元及 678 仟元，主因為本公司之活期存款及浮動利率借款利率風險之暴險。

2. 信用風險

信用風險係指交易對方拖欠合約義務而造成集團財務損失之風險。截至資產負債表日，本公司可能因交易對方未履行義務造成財務損失之最大信用風險暴險主要係來自於個體資產負債表所認列之金融資產帳面金額。

本公司採行之政策係僅與信譽卓著之對象進行交易，並於必要情形下取得足額之擔保以減輕因拖欠所產生財務損失之風險。

本公司之信用風險主要係集中於本公司之前五大客戶，截至 103 年及 102 年 12 月 31 日止，應收帳款總額來自前述客戶之比率分別為 58.40% 及 59.80%。

3. 流動性風險

本公司係透過管理及維持足夠部位之現金及約當現金以支應集團營運並減輕現金流量波動之影響。本公司管理階層監督銀行融資額度使用狀況並確保借款合同條款之遵循。

本公司透過維持足夠銀行存款及銀行融資額度並持續監督預計與實際現金流量，以及使金融資產及負債之到期組合配合達到來管理流動性風險之目的。

本公司非衍生金融負債之無附息負債皆於一年內陸續支付。

下表係本公司已約定還款期間之銀行借款剩餘合約到期分析，係依據本公司最早可能被要求還款之日期，並以未折現現金流量編製。

本公司可被要求立即還款之銀行借款，係列於下表中最早之期間內，不考慮銀行立即執行該權利之機率。

103 年 12 月 31 日

	加權平均有 效利率(%)	要求即付或 短於 1 個月	1 至 3 個月	3 個月至 1 年	1 至 5 年
<u>非衍生金融負債</u>					
浮動利率工具	1.82%	\$ -	\$ 31,650	\$ 431,650	\$ -
固定利率工具	1.70%	486	972	4,414	19,788
		<u>\$ 486</u>	<u>\$ 32,622</u>	<u>\$ 436,064</u>	<u>\$ 19,788</u>

102 年 12 月 31 日

	加權平均有 效利率(%)	要求即付或 短於 1 個月	1 至 3 個月	3 個月至 1 年	1 至 5 年
<u>非衍生金融負債</u>					
浮動利率工具	1.84%	\$ -	\$ 14,902	\$ 29,805	\$ 450,000
固定利率工具	2.55%	653	1,311	3,966	-
		<u>\$ 653</u>	<u>\$ 16,213</u>	<u>\$ 33,771</u>	<u>\$ 450,000</u>

二八、關係人交易

(一) 關係人之名稱及關係

<u>關 係 人 名 稱</u>	<u>與 本 公 司 之 關 係</u>
子 公 司	
Warspeed Corporation (B.V.I.)	子公司
Topoint Technology Co., Ltd. (B.V.I.)	子公司
Topoint Japan Co., Ltd.	子公司
欣點科技股份有限公司	子公司
上海尖點精密工具有限公司	孫公司
宏點精密電子(秦皇島)有限公司	孫公司
碩點電子(蘇州)有限公司	孫公司
淮安宏盛點電子有限公司	孫公司
昆山尖點電子有限公司	曾孫公司
成都銳點精密工具有限公司	曾孫公司
欣聯點科技(深圳)有限公司	曾孫公司
其他關係人	
欣興電子股份有限公司	對欣點科技股份有限公司採權 益法之投資公司之母公司

除已於其他附註或附表揭露外，本公司與關係人間之交易如下：

(二) 營業收入

<u>關 係 人 類 別</u>	<u>103 年 度</u>	<u>102 年 度</u>
子 公 司	\$ 524,920	\$ 357,061
其他關係人	195,052	214,512
	<u>\$ 719,972</u>	<u>\$ 571,573</u>

(三) 進 貨

關 係 人 類 別	103年度	102年度
子 公 司	\$ 13,594	\$ 9,112
其他關係人	<u>4,539</u>	<u>6,688</u>
	<u>\$ 18,133</u>	<u>\$ 15,800</u>

本公司營業收入及進貨除對其他關係人之交易條件、價格與非關係人並無重大差異外，其餘與關係人間之相關交易價格係按雙方議定，採不定期結帳。

(四) 製造費用

關 係 人 類 別	103年度	102年度
子 公 司	<u>\$ 3,325</u>	<u>\$ 3,306</u>

係本公司支付子公司之租賃廠房租金支出及管理費用。

(五) 租金收入

關 係 人 類 別	103年度	102年度
子 公 司	<u>\$ 2,671</u>	<u>\$ 799</u>

係本公司出租辦公場所及機器設備，按月收取之租金。

(六) 其他收入

關 係 人 類 別	103年度	102年度
子 公 司	<u>\$ -</u>	<u>\$ 3,185</u>

係本公司向子公司收取之佣金收入。

(七) 應收關係人款項

關 係 人 類 別	103年12月31日	102年12月31日
子 公 司	\$ 137,231	\$ 101,423
其他關係人	<u>18,664</u>	<u>17,531</u>
	<u>\$ 155,895</u>	<u>\$ 118,954</u>

流通在外之應收關係人款項未收取保證。103及102年度應收關係人款項並未提列呆帳費用。

(八) 存出保證金（帳列其他非流動資產）

關係人類別	103年12月31日	102年12月31日
子公司	<u>\$ 300</u>	<u>\$ 300</u>

(九) 應付關係人款項

關係人類別	103年12月31日	102年12月31日
子公司	\$ 2,901	\$ 1,495
其他關係人	<u>312</u>	<u>261</u>
	<u>\$ 3,213</u>	<u>\$ 1,756</u>

流通在外之應付關係人款項餘額係未提供擔保。

(十) 存入保證金

關係人類別	103年12月31日	102年12月31日
子公司	<u>\$ 3</u>	<u>\$ 3</u>

(十一) 處分不動產、廠房及設備

關係人類別	103年度		102年度	
	處分價款	處分(損)益	處分價款	處分(損)益
子公司	<u>\$ -</u>	<u>\$ -</u>	<u>\$ 14,226</u>	<u>\$ 128</u>

本公司出售機器設備予子公司之處分損益已予以遞延。

(十二) 背書保證

關係人類別	103年12月31日	102年12月31日
子公司		
保證金額	<u>\$ 528,340</u>	<u>\$ 208,635</u>
實際動支金額	<u>\$ 427,727</u>	<u>\$ 208,635</u>

(十三) 其他關係人交易

本公司 103 及 102 年度代子公司採購機器設備金額分別為 19,048 仟元及 140,623 仟元，其相關利益分別為 4,348 仟元及 21,818 仟元予以遞延。

(十四) 主要管理階層薪酬

董事及其他主要管理階層之薪酬總額如下：

	103年度	102年度
短期員工福利	\$ 23,529	\$ 18,177
退職後福利	108	102
股份基礎給付	103	602
	<u>\$ 23,740</u>	<u>\$ 18,881</u>

董事及其他主要管理階層之薪酬係由薪酬委員會依照個人績效及市場趨勢決定。

二九、質抵押之資產

下列資產已提供銀行作為融資之擔保品：

	103年12月31日	102年12月31日
不動產、廠房及設備	<u>\$ 185,683</u>	<u>\$ 198,571</u>

三十、重大或有負債及未認列之合約承諾

除已於其他附註所述者外，本公司於資產負債表日未認列之合約承諾如下：

	103年12月31日	102年12月31日
購置不動產、廠房及設備	<u>\$ 1,040</u>	<u>\$ 8,316</u>

三一、外幣金融資產及負債之匯率資訊

本公司具重大影響之外幣金融資產及負債資訊如下：

103年12月31日

	外	幣	匯	率	帳	面	金	額
<u>金融資產</u>								
<u>貨幣性項目</u>								
美金	\$	6,383	31.65	(美金：新台幣)	\$	202,030		
韓幣		1,771,715	0.0292	(韓幣：新台幣)		51,734		
<u>非貨幣性項目</u>								
美金		111,746	31.65	(美金：新台幣)		3,536,772		
<u>金融負債</u>								
<u>貨幣性項目</u>								
美金		2,876	31.65	(美金：新台幣)		91,036		

102 年 12 月 31 日

	外	幣	匯	率	帳	面	金	額
<u>金 融 資 產</u>								
<u>貨幣性項目</u>								
美 金	\$	5,396	29.805	(美金：新台幣)	\$	160,821		
韓 幣		2,254,759	0.0284	(韓幣：新台幣)		64,035		
<u>非貨幣性項目</u>								
美 金		103,574	29.805	(美金：新台幣)		3,087,037		
<u>金 融 負 債</u>								
<u>貨幣性項目</u>								
美 金		2,261	29.805	(美金：新台幣)		67,383		

三二、附註揭露事項

(一) 重大交易事項及(二)轉投資事業相關資訊：

1. 資金貸與他人：附表一。
2. 為他人背書保證：附表二。
3. 期末持有有價證券情形（不包含投資子公司）：附表三。
4. 累積買進或賣出同一有價證券之金額達新臺幣 3 億元或實收資本額 20% 以上：無。
5. 取得不動產之金額達新臺幣 3 億元或實收資本額 20% 以上：無。
6. 處分不動產之金額達新臺幣 3 億元或實收資本額 20% 以上：無。
7. 與關係人進、銷貨之金額達新臺幣 1 億元或實收資本額 20% 以上：附表四。
8. 應收關係人款項達新臺幣 1 億元或實收資本額 20% 以上：附表五。
9. 從事衍生工具交易：無。
10. 被投資公司資訊：附表六。

(三) 大陸投資資訊：

1. 大陸被投資公司名稱、主要營業項目、實收資本額、投資方式、資金匯出入情形、持股比例、本期損益及認列之投資損益、期末投資帳面金額、已匯回投資損益及赴大陸地區投資限額：附表七。

2. 與大陸被投資公司直接或間接經由第三地區所發生下列之重大交易事項，及其價格、付款條件、未實現損益：

(1) 進貨金額及百分比與相關應付款項之期末餘額及百分比：

附表八。

(2) 銷貨金額及百分比與相關應收款項之期末餘額及百分比：

附表八。

(3) 財產交易金額及其所產生之損益數額：無。

(4) 票據背書保證或提供擔保品之期末餘額及其目的：附表二。

(5) 資金融通之最高餘額、期末餘額、利率區間及當期利息總

額：附表一。

(6) 其他對當期損益或財務狀況有重大影響之交易事項：無。

尖點科技股份有限公司
資金貸與他人

民國 103 年 1 月 1 日至 12 月 31 日

附表一

單位：除另予註明外，
為新台幣仟元

編號	貸出資金之公司	貸與對象	往來項目	是否為關係人	本期最高餘額 (註 5)	期末餘額 (註 5)	實際動支金額	利率區間	資金性質與	貸業務往來金額	有短期融通資金必要之原因	提列帳額	擔保名稱	品價值	對個別對象資金貸與限額	資金總額	貸與金額	註
1	Topoint Technology Co., Ltd. (B.V.L)	宏點精密電子(秦皇島)有限公司	其他應收款	是	\$ 63,300 (2,000 仟美元)	\$ 63,300 (2,000 仟美元)	\$ 63,300 (2,000 仟美元)	1.94%	有短期融通資金必要	\$ -	營業週轉	\$ -	-	\$ -	4,592,539 (註 1)	4,592,539 (註 1)	4,592,539 (註 1)	
		雷宏點電子(深圳)有限公司	其他應收款	是	94,950 (3,000 仟美元)	94,950 (3,000 仟美元)	94,950 (3,000 仟美元)	2.01%	有短期融通資金必要	-	營業週轉	-	-	-	4,592,539 (註 1)	4,592,539 (註 1)	4,592,539 (註 1)	
		Topoint Japan Co., Ltd.	其他應收款	是	6,615 (25,000 仟日元)	6,615 (25,000 仟日元)	6,615 (25,000 仟日元)	0.92%	有短期融通資金必要	-	營業週轉	-	-	-	4,592,539 (註 1)	4,592,539 (註 1)	4,592,539 (註 1)	
3	上海宏點精密工具有限公司	昆山魏特科技電子有限公司	其他應收款	是	20,690 (4,000 仟人民幣)	20,690 (4,000 仟人民幣)	20,690 (4,000 仟人民幣)	6.00%	有短期融通資金必要	-	營業週轉	-	-	-	1,135,847 (註 2)	1,135,847 (註 2)	1,135,847 (註 2)	
		昆山宏點電子有限公司	其他應收款	是	129,310 (25,000 仟人民幣)	124,138 (24,000 仟人民幣)	124,138 (24,000 仟人民幣)	6.00%	有短期融通資金必要	-	營業週轉	-	-	-	4,592,539 (註 1)	4,592,539 (註 1)	4,592,539 (註 1)	
		成都銳點精密工具有限公司	其他應收款	是	155,172 (30,000 仟人民幣)	155,172 (30,000 仟人民幣)	155,172 (30,000 仟人民幣)	6.00%	有短期融通資金必要	-	營業週轉	-	-	-	1,135,847 (註 2)	1,135,847 (註 2)	1,135,847 (註 2)	
5	欣點科技股份有限公司	Unipoint Technology Holdings Co., Ltd. (B.V.I)	其他應收款	是	112,358 (3,550 仟美元)	112,358 (3,550 仟美元)	112,358 (3,550 仟美元)	1.82%	有短期融通資金必要	-	營業週轉	-	-	-	194,909 (註 3)	194,909 (註 3)	194,909 (註 3)	
6	Unipoint Technology Holdings Co., Ltd. (B.V.L)	欣聯點科技(深圳)有限公司	其他應收款	是	112,358 (3,550 仟美元)	112,358 (3,550 仟美元)	112,358 (3,550 仟美元)	1.82%	有短期融通資金必要	-	營業週轉	-	-	-	487,274 (註 4)	487,274 (註 4)	487,274 (註 4)	

註 1：本公司直接及間接持有表決權股份百分之國外公司間之資金貸與，其金額不得超過本公司當期淨值為限。

註 2：對個別對象資金貸與總額及資金貸與總額以不超過上海宏點精密工具有限公司淨值之百分之四十為限。

註 3：對個別對象資金貸與總額及資金貸與總額以不超過欣點科技股份有限公司淨值之百分之四十為限。

註 4：欣點科技股份有限公司直接及間接持有表決權股份百分之國外公司間之資金貸與，其金額不得超過欣點科技股份有限公司當期淨值為限。

註 5：本期最高餘額及期末餘額係通過董事會通過之金額。

尖點科技股份有限公司
為他人背書保證

民國 103 年 1 月 1 日至 12 月 31 日

附表二

單位：除另予註明外，
為新台幣仟元

背書保證者 編號	背書保證者 名稱	被背書保證 公司名稱	對象 關係	對單一企業 背書保證之限額	本期最高背書 保證餘額	期末背書保證 保證餘額	實際動支金額	以財產擔保之 背書保證金額	累計背書保證 金額佔最近期 財務報表 淨值之比率 (%)	背書保證最高限額	屬母公司對背書 保證(註 7)	屬子公司對背書 保證(註 7)	屬對大陸 地區背書保證 (註 7)	備註
0	尖點科技股份有限公司	Topoint Technology Co., Ltd. (B.V.I.)	子公司	\$ 2,755,523 (註 2)	\$ 241,331 (7,625 仟美元)	\$ 229,463 (7,250 仟美元)	\$ 173,980 (5,497 仟美元)	\$ -	5	\$ 4,592,539 (註 2)	Y	-	-	
		宏銳精密電子(秦皇 島)有限公司	註 1	2,755,523 (註 2)	82,923 (2,620 仟美元)	76,593 (2,420 仟美元)	76,593 (2,420 仟美元)	-	2	4,592,539 (註 2)	Y	-	Y	
		上海尖點精密工具有 限公司	註 1	2,755,523 (註 2)	31,112 (1,201 仟美元)	-	-	-	-	4,592,539 (註 2)	Y	-	Y	
		成都銳點精密工具有 限公司	註 1	2,755,523 (註 2)	97,403 (3,760 仟美元)	85,746 (3,310 仟美元)	85,746 (3,305 仟美元)	-	2	4,592,539 (註 2)	Y	-	Y	
		淮安宏盛點電工有 限公司	註 1	2,755,523 (註 2)	153,597 (4,853 仟美元)	136,538 (4,314 仟美元)	136,538 (4,314 仟美元)	-	3	4,592,539 (註 2)	Y	-	Y	
1	Topoint Technology Co., Ltd. (B.V.I.)	成都銳點精密工具有 限公司	註 1	3,536,771 (註 4)	14,766 (570 仟美元)	14,766 (570 仟美元)	14,766 (566 仟美元)	-	-	3,536,771 (註 4)	-	-	Y	
3	上海尖點精密工 具有限公司	富宏點電子(深圳) 有限公司	註 1	1,703,770 (註 3)	207,308 (6,550 仟美元)	198,762 (6,280 仟美元)	15,192 (480 仟美元)	-	7	2,839,617 (註 3)	-	-	Y	
		昆山尖點電子有限公 司	子公司	1,703,770 (註 3)	206,896 (40,000 仟人民幣)	181,432 (35,077 仟人民幣)	181,432 (35,077 仟人民幣)	-	6	2,839,617 (註 3)	-	-	Y	
		成都銳點精密工具有 限公司	子公司	1,703,770 (註 3)	206,264 (4,350 仟美元及 13,260 仟人民幣)	206,264 (4,350 仟美元及 13,260 仟人民幣)	71,751 (100 仟美元及 13,260 仟人民幣)	-	7	2,839,617 (註 3)	-	-	Y	

註 1：本公司間接持有普通股股權超過百分之五十之子公司。

註 2：本公司辦理背書保證最高限額，不得超過母公司當期淨值為限，對單一企業之背書保證限額，不得超過母公司當期淨值百分之六十為限。

註 3：上海尖點精密工具有有限公司辦理背書保證最高限額，不得超過上海尖點精密工具有有限公司當期淨值為限，對單一企業之背書保證限額，不得超過上海尖點精密工具有有限公司當期淨值百分之六十為限。

註 4：Topoint Technology Co., Ltd. (B.V.I.)辦理背書保證最高限額及對單一企業之背書保證限額以不得超過 Topoint Technology Co., Ltd. (B.V.I.)當期淨值為限。

註 5：係依提供背書保證公司之財務資料計算。

註 6：本期最高背書保證餘額及期末背書保證餘額係董事會通過之額度。

註 4：屬上市櫃母公司對子公司背書保證者、屬子公司對上市櫃母公司背書保證者及屬大陸地區背書保證者始須填列 Y。

尖點科技股份有限公司
 期末持有有價證券情形（不包含投資子公司）
 民國 103 年 12 月 31 日

附表三

單位：除另予註明外，
 為新台幣仟元

持有之公司	有價證券種類及名稱	與有價證券發行人係屬之	帳列	科目	日期	股數 / 股單	帳面金額	持股比例(%)	公允價值	未備	
										註	備
尖點科技股份有限公司	股票 凱歲電子股份有限公司	—	備供出售金融資產			100,000	\$ 735	0.06	\$ 735		(註)
上海尖點精密工具有限公司	股票 金奎鼎（天津）商貿有限公司	—	以成本衡量之金融資產			-	2,000 仟人民幣	2.75	-		

註：股票市價係按 103 年 12 月 31 日之收盤價計算。

尖點科技股份有限公司

與關係人進、銷貨之金額達新台幣 1 億元或實收資本額百分之 20% 以上

民國 103 年 1 月 1 日至 12 月 31 日

附表四

單位：除另予註明外，
為新台幣仟元

進(銷)貨之公司	交易對象名稱	關係	進(銷)貨	交易		情形		交易條件與一般交易原因	應收(付)票據、帳款		註
				金額	佔總進(銷)貨之比率(%) (註 1)	信期	信期		應收(付)票據、帳款之比率(%) (註 1)	備	
尖點科技股份有限公司	欣興電子股份有限公司	對欣點科技股份有限公司採權益法之投資公司	銷	\$ 195,052	16	月結 120 天	—	—	\$ 18,664	7	—
欣點科技股份有限公司	欣興電子股份有限公司	對欣點科技股份有限公司採權益法之投資公司	銷	235,672	96	月結 120 天	—	—	108,397	46	—
尖點科技股份有限公司	上海尖點精密工具有限公司	子公司	銷	217,335	18	不定期結帳	雙方議定	不定期結帳	48,181	17	—
上海尖點精密工具有限公司	尖點科技股份有限公司	母公司	進	217,335	33	不定期結帳	雙方議定	不定期結帳	(48,181)	30	—
尖點科技股份有限公司	Warpspeed Corporation (B.V.I.)	子公司	銷	174,083	14	不定期結帳	雙方議定	不定期結帳	27,298	10	—
Warpspeed Corporation (B.V.I.)	尖點科技股份有限公司	母公司	進	174,083	100	不定期結帳	雙方議定	不定期結帳	(27,298)	100	—
Warpspeed Corporation (B.V.I.)	上海尖點精密工具有限公司	最終母公司相同	銷	182,909	83	不定期結帳	雙方議定	不定期結帳	22,228	67	—
上海尖點精密工具有限公司	Warpspeed Corporation (B.V.I.)	最終母公司相同	進	182,909	28	不定期結帳	雙方議定	不定期結帳	(22,228)	14	—

註 1：依各公司之財務資料計算。

尖點科技股份有限公司

應收關係人款項達新台幣 1 億元或實收資本額 20% 以上者

民國 103 年 12 月 31 日

附表五

單位：新台幣仟元

帳列之	應收公司	交易對象名稱	關係人	應收科目	應收關係人款項		週轉率	逾期逾期	應收關係人款項		應收關係人款項金額	提列帳項	備抵額
					金額	目			金額	式			
上海尖點精密工具有限公司	尖點精密工具有限公司	昆山尖點電子有限公司	子公司	其他應收款	\$ 125,048		註 1	\$	-	-	\$	-	
欣點科技股份有限公司	欣點精密工具有限公司	成都銳點精密工具有限公司	子公司	其他應收款	159,996		註 2	-	-	-	-	-	
				應收帳款	802		1.71	-	-	-	-	-	
				其他應收款	112,358		註 3	-	-	-	-	-	
Unipoint Technology Holdings Co., Ltd. (B.V.I.)	Unipoint Technology Holdings Co., Ltd. (B.V.I.)	欣聯點科技(深圳)有限公司	子公司	其他應收款	112,358		註 3	-	-	-	-	-	

註 1：係資金貸與及應收利息之款項。

註 2：係資金貸與、應收利息及代購設備之款項。

註 3：係資金貸與之款項。

尖點科技股份有限公司
被投資公司名稱、所在地區等相關資訊 (不含大陸被投資公司)
民國 103 年 1 月 1 日至 12 月 31 日

附表六

單位：除另予註明外，
為新台幣千元

投資公司名稱	被投資公司名稱	所在地區	主要營業項目	原本期	投資未去	資去年	金額年底	數比	率(%)	持面金額(註2)	有被投公		之
											司本	司本	
				目本	期	去	年	比		\$	本	期	益(損)益(註1)
尖點科技股份有限公司	Iopoint Technology Co., Ltd. (B.V.I.)	英屬維京群島	國際投資	\$ 1,580,494		\$ 1,490,014	6,580	100	\$ 3,433,426	\$ 166,910	司本	期	益(損)益(註2)
	欣點科技股份有限公司	中華民國	鑽針測試及鑽孔業務	305,299		296,182	30,696,297	61.76	297,420	36,051	司本	期	益(損)益(註1)
	Warpspeed Corporation (B.V.I.)	英屬維京群島	國際貿易	1,569		1,569	50,000	100	(11,702)	(12,666)	司本	期	益(損)益(註2)
	Iopoint Japan Co., Ltd.	日本	銷售電子零組件	7,667		7,667	600	100	(2,619)	992	司本	期	益(損)益(註1)
欣點科技股份有限公司	Unipoint Technology Holdings Co., Ltd. (B.V.I.)	英屬維京群島	國際投資	(178,814)		(178,814)	11,200	100	108,634	(29,920)	司本	期	益(損)益(註2)
				(5,600仟美元)		(5,600仟美元)					司本	期	益(損)益(註1)

註 1：係認列投資收益 166,910 仟元並減除逆流及側流交易未實現毛利 5,273 仟元。

註 2：係以 103 年底經會計師查核之財務報表計算。

尖點科技股份有限公司

與大陸被投資公司直接或間接經由第三地區所發生下列之重大交易事項及其價格、付款條件、未實現損益及其他相關資訊

民國 103 年 1 月 1 日至 12 月 31 日

附表八

單位：新台幣仟元

編號	投資公司名稱	大陸被投資公司名稱	交易類型	金額	佔總進銷之比率(%)	交易條件	條件與一般交易之比較	應收(付)金額	票據、帳款	未實現損益	備註
0	尖點科技股份有限公司	上海尖點精密工具有限公司	銷進	\$ 353,574	29	不定期結帳	雙方議定	\$ 63,730	22	(\$ 210)	註 1
			代付	13,594	4	不定期結帳	雙方議定	(2,612)	4	(169)	註 1
		宏點精密電子(秦皇島)有限公司	銷貨	-	-	不定期結帳	雙方議定	672	-	-	註 1 及 2
		碩點電子(蘇州)有限公司	銷貨	136,941	11	不定期結帳	雙方議定	33,226	12	4,222	註 1
		昆山尖點電子有限公司	代採購機器設備	17,594	1	不定期結帳	雙方議定	5,778	2	(976)	註 1
				19,048	-	不定期結帳	雙方議定	19,940	7	4,348	

註 1：母公司除直接與上海尖點精密工具有限公司、宏點精密電子(秦皇島)有限公司及碩點電子(蘇州)有限公司交易之外，係亦透過 Warpspeed Corporation (B.V.I.)

與上海尖點精密工具有限公司及宏點精密電子(秦皇島)有限公司進行交易，其相關之交易價格係按雙方議定，授信期間採不定期結帳。

註 2：係代購物料及零件等

柒、財務狀況及財務績效之檢討分析與風險事項

一、財務狀況

(一)財務狀況比較分析

單位：新台幣仟元

項 目 \ 年 度	一〇三年度	一〇二年度	差 異	
			金 額	%
流動資產	\$3,424,828	\$2,731,325	693,503	25.39
不動產、廠房及設備	3,535,826	3,266,291	269,535	8.25
其他非流動資產	189,829	210,401	(20,572)	(9.78)
資產總額	7,150,483	6,208,017	942,466	15.18
流動負債	1,430,882	865,594	565,288	65.31
非流動負債	936,485	1,025,523	(89,038)	(8.68)
負債總額	2,367,367	1,891,117	476,250	25.18
股 本	1,590,466	1,578,906	11,560	0.73
資本公積	1,214,142	1,200,741	13,401	1.12
保留盈餘	1,528,714	1,293,661	235,053	18.17
權益總額	4,783,116	4,316,900	466,216	10.80
說 明：				
(1) 流動資產增加，主要係應收帳款增加所致。				
(2) 流動負債增加，主要係應付設備款增加所致。				
(3) 負債總額增加，主要係流動負債增加所致。				

二、財務績效

(一) 經營結果比較分析

單位：新台幣仟元

項目 \ 年度	一〇三年度 金額	一〇二年度 金額	增(減) 金額	變動比例 (%)
銷貨收入	\$3,238,109	\$2,534,972	703,137	27.74
銷貨成本	2,279,747	1,797,522	482,225	26.83
銷貨毛利	958,362	737,450	220,912	30.00
營業費用	472,307	405,772	66,535	16.40
營業利益	484,272	331,365	152,907	46.14
營業外收入及(支出)	(5,398)	17,163	(22,561)	(131.45)
稅前利益	478,874	348,528	130,346	37.40
所得稅費用	105,877	76,569	29,308	38.28
合併利益	372,997	271,959	101,038	37.15
歸屬於母公司利益	360,453	280,315	80,138	28.59

增減比例變動分析說明：

(1) 銷貨收入增加，主要係103年度客戶需求增加所致。

(2) 銷貨成本及毛利增加，主要係銷貨收入增加所致。

(3) 營業外收入及(支出)減少，主要係103年外幣兌換損失及金融負債損失增加所致。

(二) 行業特殊性的關鍵績效指標 (KPI)

本公司定期檢視與同業間各項財務及行業關鍵績效指標，以隨時掌握公司於同業間的競爭優勢及業界動態。以下為103年度關鍵績效指標分析（合併數）：

市場佔有率	25.0%
品質良率	99.2%
產能利用率	90.0%

三、現金流量

(一) 最近二年度流動性分析

項 目	年 度		增 (減) 比例%
	一〇三年度	一〇二年度	
現金流量比率 (%)	49.77	105.42	(52.79)%
現金流量允當比率 (%)	117.78	124.07	(5.07)%
現金再投資比率 (%)	6.14	9.42	(34.82)%
增減比例變動分析說明：			
(1)現金流量比率減少，主要係營業活動淨現金流量減少，流動負債增加所致。			
(2)現金再投資比率減少，主要係營業活動淨現金流量減少所致。			

(二) 未來一年現金流動性分析

單位：新台幣仟元

年初現金 餘 額	預計全年來 自營業活動 淨現金流量	預計全 年 現金流出量	預計現金剩餘 (不足)數額 + -	預計現金不足額 之 補 救 措 施	
				投資計劃	理財計劃
1,429,603	1,026,972	610,338	1,846,237	-	-
預計現金不足額之補救措施：無。					

四、最近年度重大資本支出對財務業務之影響：無

五、最近年度轉投資政策其獲利或虧損之主要原因、改善計劃及未來一年投資計畫

(一)最近年度轉投資政策：

本公司最近年度轉投資，主要係整合服務平台，以期能增加營收及獲利為主要政策。

(二)轉投資主要獲利原因：

本公司103年度採權益法認列之投資收益為172,371仟元，主要係海外轉投資公司營運狀況良好，獲利所致。

(三)未來一年投資計劃：

本公司將秉持「紀律、堅持、創新」之經營理念，以長期策略性的角度審慎評估投資計劃。

六、風險評估

(一)風險管理之組織架構：

組織名稱	權責範圍
高階管理階層 (執行長、總經理)	訂定風險管理決策、架構 確保風險管理政策之有效性
董事長室	執行風險管理政策 協調跨部門之風險管理互動及溝通 彙整風險管理活動執行結果 協助與監督各所屬分支機構進行風險管理活動
總公司及各部室	執行日常風險管理活動 進行風險控管活動之自行評估

(二)各項風險分析：

1. 經濟風險管理：利率、匯率變動、通貨膨脹情形對公司損益之影響及未來因應措施。

(1) 利率變動影響：本公司 103 及 102 年度之利息費用分別為 32,828 仟元及 32,746 仟元，本公司依據資金需求時點取得市場上較優惠的借款利率及籌資管道，並將資金做最有效益之調度，以降低利息支出。

(2) 匯率變動影響：本公司 103 及 102 年度匯率對損益影響分別是兌換利益 25,037 仟元及 29,166 仟元，在匯率波動方面，本公司嚴密監控外匯變動走勢及致力於降低外幣資產與負債之部位，自然避險比例很高，減少外幣部位暴露於匯率變動的風險。

(3) 通貨膨脹影響：本年度並未因通貨膨脹而對本公司損益有重大影響之情形。

(4) 未來因應措施：本公司掌握上游原物料的價格變化情形，以減少因原物料成本變動而對公司損益的影響。

本公司的經濟風險控管是由財務部負責監控。

2. 財務風險管理：從事高風險、高槓桿投資、資金貸與他人、背書保證及衍生性商品交易之政策、獲利或虧損之主要原因及未來因應措施。

(1) 無從事高風險、高槓桿投資交易。

(2) 本公司已訂定「資金貸與他人」、「背書保證」及「衍生性商品交易」等作業辦法以作為該作業之依據，從事資金貸與他人係因轉投資之子公司有短期融通資金之需求，截至 103 年 12 月底資金貸與他人餘額請參閱年報第 188 頁；為子公司背書保證係因業務往來關係，截至 103 年 12 月底止背書保證餘額請參閱

年報第 189 頁；從事衍生性商品交易請參閱年報第 178~182 頁。

本公司的財務風險控管是由財務部負責監控。

3. 未來研發計畫及預計投入之研發費用

計畫名稱	目前進度	費用	預計量產時間	未來研發得以成功原因
軟板與 IC 載板 高疊板效能提昇計畫	30%	35,000 仟元	104 年 08 月	專利外型+塗層技術
高密度連接基板壽命， 疊板效能提昇計畫	60%		104 年 11 月	材料改善
通訊產業應用厚板 與高層板鑽針開發計畫	30%		104 年 10 月	專利外型/材料改善
3C 產品新型外觀 特殊刀具開發	40%		104 年 08 月	特殊程式與外型

未來研發重點以 4G 產業發展所需伺服器需求以及汽車用 PCB 厚板鑽針開發為主，搭配智慧型手機發展應用，並配合集團要求提昇效能，發展獨有的特殊鍍層刀具，以提高競爭力。

4. 國內外重要政策及法律變動對公司財務業務之影響及因應措施：

本公司經營均遵循相關法令規範，隨時注意政策方向並適時採取策略因應，因此對於國內外重要政策及法律變動均能有效因應及掌握。

5. 科技改變及產業改變對公司財務業務之影響及因應措施：

- (1) 與電子產品市場景氣之高連動性：本公司主要銷售產品為消費型的工業產品，因此銷售狀況與電子產品的景氣好壞與否有絕對的相關性。當整體經濟情況不佳、終端產品庫存水位過高、或者其他因素導致全球消費電子產品需求下滑時，將影響到本公司的銷售狀況。

對策：本公司仍將持續積極提昇全球市佔率，以拓展新客戶及認證新產品，減少市場景氣不佳時對公司銷售的可能衝擊。

- (2) 產品價格下滑：當終端產品價格下滑，將連動到整體供應鏈各元件的銷售單價，在同業的激烈競爭下，產品單價預期仍維持下滑之趨勢。

對策：尖點仍將持續進行各項成本控制，並調整高低階產品的銷售組合，力求維持產品的平均售價及獲利。

- (3) 雷射鑽孔取代性：從目前機械鑽孔與雷射鑽孔的技術分析，以雷射鑽孔取代機械鑽孔加工內層通孔，仍不符合成本效益，並有加工品質可靠度的考量，反而是以機械鑽孔往下切入雷射鑽孔於微小孔徑加工的領域，有其可行性。

對策：本公司仍將持續與機械鑽孔機業者密切合作，提昇更微型化 0.05mm 鑽針孔徑，以機械鑽孔加工的比例。

(4) 鎢鋼材料價格上揚：鑽針與銑刀的主要材料為碳化鎢，鎢鋼屬於稀有貴金屬，以長期觀察，國際鎢價仍呈現逐漸走揚的趨勢。

對策：國際鎢價仍呈現上揚之走勢，本公司仍將密切注意材料價格的變化，在適當時點購入相對低價之鎢鋼原料，並研發出節省材料使用量之方式，以減少材料上漲對本公司成本之衝擊。

6. 企業形象改變對企業危機管理之影響及因應措施：

本公司自成立以來即積極強化內部管理，提升管理品質與效率，且將持續遵守並盡力落實各項公司治理要求，設置獨立董事及具獨立職能監察人，適時委請相關專家提供諮詢意見，以降低該等風險之發生及該等風險對於本公司財務業務之影響。

7. 進行併購之預期效益、可能風險及因應措施：無。

8. 擴充廠房之預期效益、可能風險及因應措施：無。

9. 進貨或銷貨集中所面臨之風險及因應措施：本公司力求進貨供應商或銷貨客戶之分散，以減低其過度集中可能產生之風險。

10. 董事、監察人或持股超過百分之十之大股東，股權之大量移轉或更換對公司之影響、風險及因應措施：無。

11. 經營權之改變對公司之影響及風險及因應措施：無。

12. 訴訟或非訟事件：

(1) 公司最近二年度及截至公開說明書刊印日止已判決確定或目前尚在繫屬中之訴訟、非訟或行政爭訟事件，其結果可能對股東權益或證券價格有重大影響者，其系爭事實、標的金額、訴訟開始日期、主要涉訟當事人及目前處理情形：無。

(2) 公司董事、監察人、總經理、實質負責人、持股比例超過百分之十之大股東及從屬公司，最近二年度及截至公開說明書刊印日止已判決確定或目前尚在繫屬中之訴訟、非訟或行政爭訟事件，其結果可能對公司股東權益或證券價格有重大影響者，其系爭事實、標的金額、訴訟開始日期、主要涉訟當事人及目前處理情形：

①. 本公司董事宏誠創業投資股份有限公司（下稱「宏誠公司」）遭元挺投資股份有限公司（下稱「元挺公司」）於100年9月20日向臺灣臺北地方法

院起訴，迭經變更聲明，元挺公司於103年4月7日再度變更聲明，先位聲明：宏誠公司與其他宏寶科技股份有限公司（下稱「宏寶公司」）除外之十位被告應連帶以每股10元價格，共28,000,000元整，購回元挺公司所有宏寶公司股票2,800,000股，及自99年1月4日起至清償日止，按年息百分之五計算之利息，第一備位聲明：宏誠公司與其他宏寶公司除外之十位被告應連帶給付元挺公司10,828,440元，及自99年1月4日起至清償日止，按年息百分之五計算之利息，第二備位聲明：共同被告中之二位被告（非宏誠公司）應連帶給付宏寶公司28,000,000元，及自元挺公司民事訴之追加狀送達翌日起至清償日止，按年息百分之五計算之利息。臺灣臺北地方法院於103年5月26日判決駁回元挺公司先位聲明及第一備位聲明，並以裁定駁回元挺公司第二備位聲明。元挺公司並未聲明不服。臺灣臺北地方法院於103年7月3日就前揭民事判決及裁定核發確定證明書。**宏誠現無訴訟案件繫屬於法院中。**

13. 其他重要風險及因應措施：

(1) 市場風險

本公司投資之國內上櫃股票及基金受益憑證，其市場風險在於交易價格之波動。另本公司從事遠期外匯買賣合約即在規避外幣債權債務之匯率風險，因是匯率變動產生之損益大致會與被避險項目之損益相抵銷，故市場價格風險並不重大，由財務部負責監控。

(2) 信用風險

金融資產受到本公司之交易對方或他方未履合約之潛在影響，此風險係以資產負債表日公平價值為正數之合約為評估對象。本公司所持有之各種金融商品最大信用暴險金額，皆與其帳面價值相同，由財務部負責監控。

(3) 流動性風險

本公司投資之股票及基金受益憑證均具活絡市場，故預期可輕易在市場上以接近公平價值之價格迅速出售金融資產，不致有重大之現金流量風險。另本公司從事遠期外匯交易即在規避外幣債權債務之匯率變動風險，因到期時有相對之現金流入或流出，且本公司之營運資金足以支應，故未有因應無籌資風險，又因遠期外匯合約之匯率已確定，不致有重大之現金流量風險，由財務部負責監控。

七、其他重要事項：無。

捌、特別記載事項

一、關係企業相關資料

(一)關係企業合併營業報告書

1. 關係企業組織圖

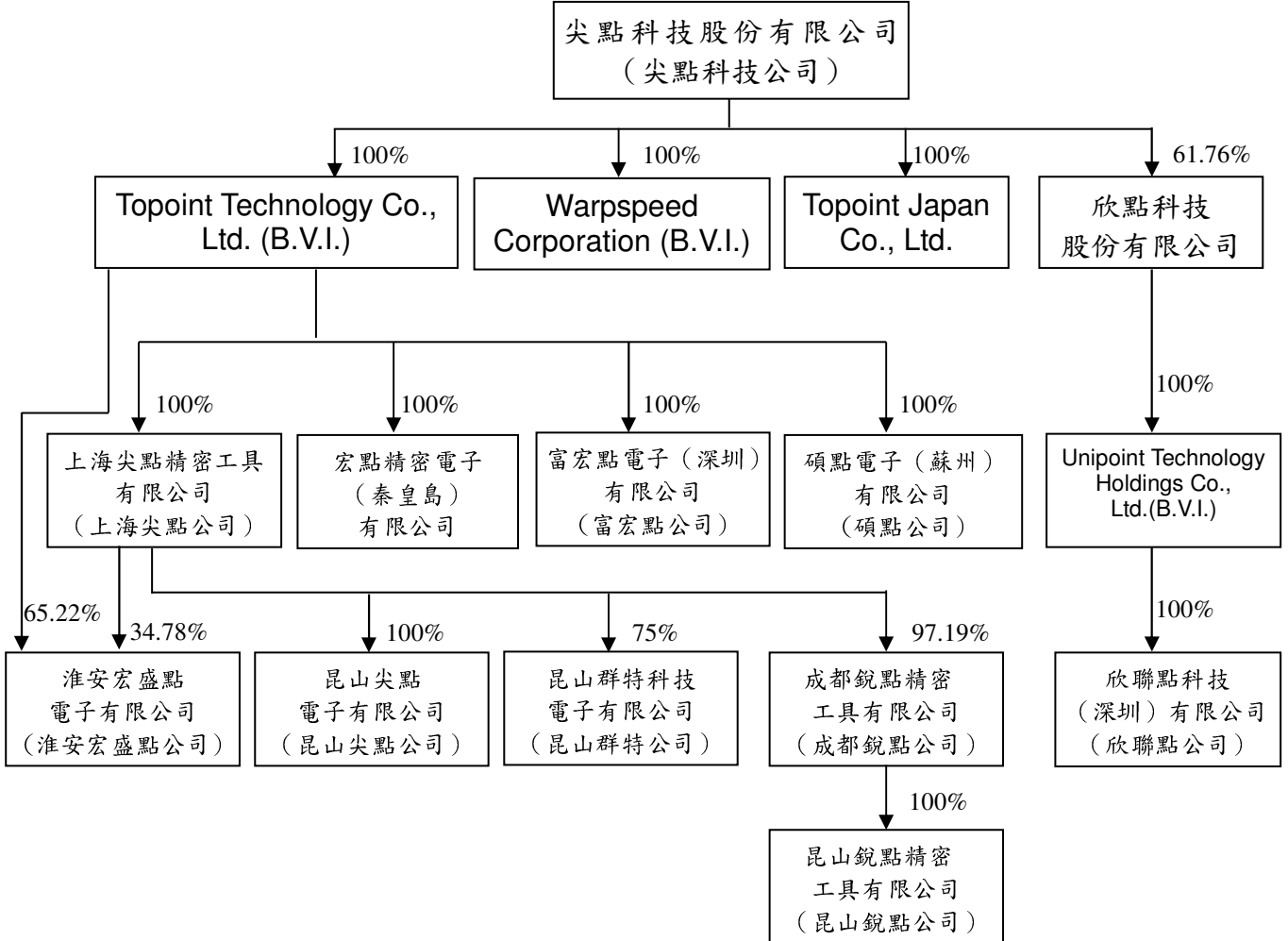

2. 關係企業基本資料

被投資公司名稱	所在地區	主要營業項目	實收資本額
Topoint Technology Co., Ltd. (B.V.I.)	英屬維京群島	國際投資	新台幣 1,580,494 仟元
欣點科技股份有限公司	中華民國	鑽針測試及鑽孔業務	新台幣 497,000 仟元
Warpspeed Corporation (B.V.I.)	英屬維京群島	國際貿易	新台幣 1,569 仟元
Topoint Japan Co., Ltd.	日本	銷售電子零組件	新台幣 7,667 仟元
上海尖點精密工具有限公司	中國大陸	生產及銷售精密刀具及自動量具	新台幣 1,443,066 仟元 (44,200 仟美元)
宏點精密電子(秦皇島)有限公司	中國大陸	鑽針測試及鑽孔業務	新台幣 250,222 仟元 (7,800 仟美元)
Unipoint Technology Holdings Co., Ltd. (B.V.I.)	英屬維京群島	國際投資	新台幣 178,814 仟元 (5,600 仟美元)
欣聯點科技(深圳)有限公司	中國大陸	鑽針測試及鑽孔業務	新台幣 178,814 仟元 (5,600 仟美元)
富宏點電子(深圳)有限公司	中國大陸	鑽針測試及鑽孔業務	新台幣 147,583 仟元 (5,000 仟美元)
碩點電子(蘇州)有限公司	中國大陸	鑽針測試及鑽孔業務	新台幣 177,872 仟元 (6,000 仟美元)
昆山群特科技電子有限公司	中國大陸	線路板之生產、加工及銷售	新台幣 30,480 仟元 (1,000 仟美元)
昆山尖點電子有限公司	中國大陸	鑽針配套服務	新台幣 97,228 仟元 (20,800 仟人民幣)
淮安宏盛點電子有限公司	中國大陸	鑽針測試及鑽孔業務	新台幣 139,547 仟元 (4,600 仟美元)
成都銳點精密工具有限公司	中國大陸	金屬切削刀具	新台幣 137,397 仟元 (27,769 仟人民幣)
昆山銳點精密工具有限公司	中國大陸	金屬切削刀具	新台幣 5,102 仟元 (1,000 仟人民幣)

3. 推定為有控制與從屬關係者其相同股東資料：無。

4. 整體關係企業經營業務所涵蓋之行業

本公司及其關係企業所經營之業務，包括鑽針之研發及製造銷售、鑽孔業務、金屬切削刀具等。

5. 關係企業董事、監察人及總經理

企業名稱	職稱	姓名或代表人	持有股份	
			股數	持股比例
Topoint Technology Co., Ltd. (B. V. I.)	大股東	尖點科技/林序庭	6,580	100%
欣點科技股份有限公司	大股東	尖點科技/林序庭	30,696,297	61.76%
Warpspeed Corporation (B. V. I.)	大股東	尖點科技/林序庭	50,000	100%
Topoint Japan Co., Ltd.	大股東	尖點科技/林序庭	600	100%
上海尖點 精密工具有限公司	董事	林序庭	-	-
	董事	王嘉鴻	-	-
	董事	陳琇桃	-	-
	監察人	陳清文	-	-
宏點精密電子(秦皇島) 有限公司	董事	王嘉鴻	-	-
	董事	林序庭	-	-
	董事	顏昌隆	-	-
Unipoint Technology Holdings Co., Ltd. (B. V. I)	大股東	欣點科技/林序庭	11,200	100%
欣聯點科技(深圳) 有限公司	董事	劉振見	-	-
	董事	林序庭	-	-
	董事	楊國同	-	-
	監察人	林若萍	-	-
富宏點電子(深圳) 有限公司	董事	林序庭	-	-
	董事	王嘉鴻	-	-
	董事	顏昌隆	-	-
碩點電子(蘇州) 有限公司	董事	林序庭	-	-
	董事	王嘉鴻	-	-
	董事	顏昌隆	-	-
	監察人	黃英明	-	-
昆山群特科技 電子有限公司	董事	王嘉鴻	-	-
	董事	林序庭	-	-
	董事	陳琇桃	-	-
	監察人	顏昌隆	-	-
昆山尖點 電子有限公司	董事	王嘉鴻	-	-
	董事	顏昌隆	-	-
	董事	翁勝洲	-	-
	監察人	陳琇桃	-	-
淮安宏盛點 電子有限公司	董事	王嘉鴻	-	-
	董事	顏昌隆	-	-
	董事	黃英明	-	-
	監察人	陳琇桃	-	-

企業名稱	職稱	姓名或代表人	持有股份	
			股數	股數
成都銳點精密 工具有限公司	董事	王嘉鴻	-	-
	董事	陳招陽	-	-
	董事	鄧翊鳴	-	-
	監察人	顏昌隆	-	-
昆山銳點精密 工具有限公司	董事	王嘉鴻	-	-
	董事	陳招陽	-	-
	董事	鄧翊鳴	-	-
	監察人	顏昌隆	-	-

(二)關係企業合併財務報表：請參閱年報第 69 頁至第 138 頁。

本公司及從屬公司民國一〇三年度(自一〇三年一月一日至十二月三十一日止)依「關係企業合併營業報告書關係企業合併財務報表及關係報告書編製準則」應納入編製關係企業合併財務報表之公司與依國際會計準則第 27 號應納入編製母子公司合併財務報表之公司均相同，且關係企業合併財務報告所應揭露相關資訊於前揭母子公司合併財務報表中均已揭露，爰不再另行編製關係企業合併財務報表。

(三)關係報告書：不適用。

二、最近年度及截至年報刊印日止，私募有價證券辦理情形：無。

三、最近年度及截至年報刊印日止，子公司持有或處分本公司股票情形：無。

四、其他必要補充說明事項：

(一)與財務資訊透明有關人員，其取得主管機關之相關證照情形：

本公司內部稽核人員於 94 年 10 月 22 日取得財團法人台灣金融研訓院「銀行內部控制基本測驗合格證明書」、96 年 6 月 26 日取得財團法人台灣金融研訓院「金融市場常識與職業道德測驗成績合格證明」。

五、最近年度及截至年報刊印日止，發生證交法第三十六條第二項第二款所定對股東權益或證券價格有重大影響之事項：無。

尖點科技股份有限公司



負責人 林 序 庭



Top the Perfection. Point to the Future.



www.topoint.tw